

Manual de utilizare

S24AM50* S27AM50* S32AM50* S32AM70* S43AM70*

Culoarea și aspectul pot fi diferite în funcție de produs, iar specificațiile se pot schimba fără notificare prealabilă, pentru a îmbunătăți performanța.

În scopul îmbunătățirii calității, conținutul acestui manual se poate modifica fără notificare.

Este posibil să se perceapă o taxă de administrare în următoarele situații:

(a) Un inginer va fi solicitat pentru cererea dvs., dar nu s-a identificat niciun defect al produsului (de ex. atunci când manualul de utilizare nu a fost citit).

(b) Duceți unitatea la un centru de reparații, dar nu s-a identificat niciun defect al produsului (de ex. atunci când manualul de utilizare nu a fost citit).

Veți fi informat cu privire la taxa de administrare înainte de vizita tehnicianului.

© Samsung

Samsung deține drepturile de autor asupra acestui manual.

Este interzisă utilizarea sau copierea acestui manual, parțială sau integrală, fără autorizarea Samsung.

Alte mărci decât Samsung sunt deținute de proprietarii lor respectivi.

Conținut

Înainte de a utiliza produsul

Măsurile de siguranță

- 6 Electricitate și siguranță
- 7 Instalarea
- 8 Funcționare

Curățarea

Postura corespunzătoare pentru utilizarea produsului

Pregătiri

Instalarea

- 12 Atașarea stativului
- 15 Precauții pentru mutarea produsului
- 16 Verificarea spațiului din jurul produsului
- 17 Reglarea înclinării produsului
- 18 Sistemul de blocare antifurt
- 19 Specificațiile kitului de montare pe perete (VESA)

Panou de control

Conexiunile

Porturi

Prinderea cablurilor conectate

Connection Guide

Conectarea la internet

- 28 Verificarea stării conexiunii la internet
- 28 Stabilirea unei conexiuni la internet wireless
- 29 Resetarea rețelei dvs.
- 29 Pornirea produsului cu ajutorul unui dispozitiv mobil
- 29 Modificarea numelui produsului

Screen Sharing (Smart View) cu dispozitivul dvs. mobil

- 30 Folosirea funcției Tap View
- 30 Activare Tap View

Comutarea între dispozitivele externe conectate la produs

- 31 Editarea numelui și a pictogramei unui dispozitiv extern
- 32 Activarea Auto Source Switch+
- 32 Utilizarea funcțiilor suplimentare

Observații privind conexiunea

- 33 Observații privind conectarea în cazul conexiunii HDMI
- 34 Observații în cazul conexiunii USB Tip-C
- 34 Note privind conexiunea pentru computere
- 34 Note privind conexiunea pentru dispozitive mobile

Telecomandă și periferice

Despre telecomanda inteligentă Samsung

- 39 Conectarea telecomenzii inteligente Samsung la produs

Folosirea Anynet+ (HDMI-CEC)

- 40 Conectarea unui dispozitiv extern prin Anynet+ și utilizarea meniurilor
- 40 Citiți înainte de conectarea unui dispozitiv Anynet+ (HDMI-CEC)

Controlarea produsului cu o tastatură, un mouse sau un suport pentru jocuri

- 41 Conectarea prin USB a unei tastaturi, a unui mouse sau a unei console gamepad
- 41 Conectarea prin Bluetooth a unei tastaturi, a unui mouse sau a unei console gamepad
- 42 Utilizarea tastaturii și a mouse-ului
- 43 Configurarea dispozitivelor de intrare

Introducerea textului cu ajutorul tastaturii virtuale de pe ecran

Caracteristici Smart

Utilizarea Smart Hub

- 46 Afișarea ecranului principal
- 51 Lansarea automată a Smart Hub
- 51 Lansarea automată a ultimei aplicații utilizate
- 51 Testarea conexiunilor Smart Hub
- 51 Resetarea Smart Hub

Utilizarea unui cont Samsung account

- 52 Conectarea la un cont Samsung
- 52 Crearea unui cont nou
- 53 Gestionarea contului dvs. Samsung

Folosirea accesului la distanță

- 54 Conectarea unui PC la distanță
- 57 Redarea de conținut multimedia pe un PC la distanță
- 58 Folosirea partajării ecranului (wireless)
- 58 Utilizarea Samsung DeX
- 58 Folosirea Office 365
- 58 Adăugarea serviciului cloud
- 59 Folosirea Serviciului Cloud

Folosirea Serviciului de Apps

- 61 Instalarea unei aplicații
- 61 Lansarea unei aplicații
- 62 Gestionarea aplicațiilor instalate

Redarea imaginilor/fișierelor video/muzicii

- 65 Redarea conținutului multimedia pe un PC sau dispozitiv mobil
- 65 Redarea conținutului multimedia pe un dispozitiv USB
- 65 Ascultați sunetul dispozitivului vostru mobil prin intermediul difuzorului folosind funcția Sunet în Oglindă
- 66 Butoanele și funcțiile disponibile în timpul redării conținutului multimedia
- 69 Utilizarea Bixby

Imagine și sunet

Reglarea calității imaginii

- 74 Selectarea unui mod imagine
- 74 Setarea funcție de Protecție a Vederii
- 75 Configurarea setărilor avansate pentru imagini

Configurarea mediului de vizionare pentru dispozitive externe

- 76 Folosirea funcției Extindere semnal intrare
- 76 Utilizarea nivelului de negru pentru conexiunea HDMI

Modificarea dimensiunii și poziției imaginii

- 77 Modificarea setărilor de dimensiune a imaginii
- 77 Extinderea imaginii pe ecran
- 77 Reglarea poziției imaginii

Configurare Sound Mode și Expert Settings

- 78 Selectarea unui mod de sunet
- 78 Configurarea setărilor avansate pentru sunet

Utilizarea funcțiilor de asistență pentru sunet

- 80 Selectarea difuzoarelor
- 80 Ascultarea produsului prin dispozitive Bluetooth
- 81 Ascultarea produsului printr-un dispozitiv audio Samsung care acceptă funcția Wi-Fi

Sistem și asistență

Utilizarea funcțiilor de timp și a temporizatoarelor

- 82 Reglarea ceasului pentru fusul orar DST
- 83 Schimbarea orei curente
- 83 Setarea manuală a orei
- 83 Utilizarea cronometrului de oprire
- 83 Oprirea produsului prin folosirea temporizatorului de închidere
- 83 Utilizarea Standby Mode Timer

Folosirea timpului de autoprotecție și funcțiile de economisire a energiei

- 84 Setarea funcției Auto Protection Time
- 84 Reducerea consumului de energie al produsului

Actualizarea software-ului

- 85 Actualizare prin Internet
- 85 Actualizarea printr-un dispozitiv USB
- 85 Actualizarea automată a produsului

Funcții audio și video pentru utilizatorii cu deficiențe de vedere sau auz

- 86 Rularea funcțiilor de accesibilitate
- 86 Rularea comenzilor rapide de accesibilitate
- 86 Activarea ghidurilor vocale pentru persoanele cu deficiențe de vedere
- 87 Modificarea volumului, a vitezei, a tonalității și a sunetului de fundal al produsului din Ghidul de voce
- 87 Ecranul produsului este oprit, dar sunetul continuă să se audă
- 87 Text alb pe fond negru (contrast ridicat)
- 87 Activarea sunetului pentru funcția de descriere video
- 87 Setarea ecranului în tonuri de negru și alb
- 87 Mărirea fontului (pentru persoanele cu deficiențe de vedere)
- 88 Afișarea subtitrărilor
- 88 Separarea subtitrărilor
- 88 Selectați limba subtitrării
- 88 Setarea opțiunilor legate de subtitrarea digitală
- 89 Ascultarea conținutului de pe produs prin dispozitive Bluetooth (pentru audiența persoanelor cu dizabilități auditive)
- 89 Configurarea setărilor de repetare pentru butoanele de pe telecomandă
- 90 Utilizarea caracteristicilor vocale

Utilizarea altor funcții

- 91 Modificarea limbii meniului
- 91 Configurarea unei parole
- 91 Selectarea utilizării sau a modului comercial
- 92 Gestionarea dispozitivelor externe
- 92 Utilizarea AirPlay
- 92 Restabilirea setărilor din fabrică ale produsului

Note și precauții

Citiți înainte să utilizați Apps

Citiți înainte să utilizați funcția Internet

- 95 Citiți înainte de a configura o conexiune internet wireless

Citiți înainte de a reda fișiere foto, video sau muzicale

- 96 Limitări privind utilizarea fișierelor foto, video și muzicale
- 97 Subtitrări acceptate
- 98 Formate și rezoluții de imagine acceptate
- 98 Formate și codec-uri audio acceptate
- 99 Codec-uri video acceptate

A se citi după instalarea produsului

- 101 Dimensiunea imaginii și semnalele de intrare
- 102 Instalarea unui sistem antifurt

Rezoluțiile acceptate pentru semnale de intrare UHD

- 102 Dacă Input Signal Plus este setat la Off
- 102 Dacă Input Signal Plus este setat la On

Citiți înainte de a conecta un computer (rezoluții acceptate)

- 103 VESA DMT
- 105 VESA CVT

Rezoluții acceptate pentru semnale video

- 106 CTA-861
- 107 Lista plăcilor grafice care acceptă HDR10

Citiți înainte de a utiliza dispozitivele Bluetooth

- 108 Restricții privind utilizarea Bluetooth

Instalarea software-ului

Easy Setting Box

- 109 Restricții și probleme referitoare la instalare
- 109 Cerințe de sistem

Instalarea driverului

Depanare

Probleme de imagine

- 110 Testarea imaginii

Probleme de zgomot și sunet

- 114 Testarea sunetului

Probleme de conectivitate a dispozitivelor externe

Probleme de rețea

Probleme Anynet+ (HDMI-CEC)

Probleme de telecomandă

Aplicații

Fișiere media

Probleme cu recunoașterea vocală

Alte probleme

Diagnosticarea problemelor operaționale ale produsului

Obținerea de asistență

- 126 Obținerea de asistență prin intermediul funcției Gestionare la distanță
- 126 Găsirea informațiilor de contact pentru service

Întrebări & răspunsuri

Specificații

Specificații generale

Anexă

Responsabilitate pentru service contra cost (Costuri clienți)

- 130 Produsul nu prezintă defecțiuni
- 130 Deteriorarea produsului din vina clientului
- 131 Altele

Licențe

WEEE

- 133 Cum se elimină corect acest produs (Deșeuri de echipamente electrice și electronice)
- 133 Dispoziții privind eliminarea corectă a bateriilor acestui produs

Înainte de a utiliza produsul







Măsuri de siguranță

Avertisment

Nerespectarea instrucțiunilor poate duce la rănirea gravă sau mortală.

Atenție

Nerespectarea instrucțiunilor poate duce la rănire sau pagube materiale.

ATENȚIE			
RISC DE ELECTROCUTARE. A NU SE DESCHIDE.			
ATENȚIE: PENTRU A REDUCE PERICOLUL DE ELECTROCUTARE, NU DEMONTAȚI CAPACUL (SAU PARTEA DIN SPATE). ÎN INTERIOR NU EXISTĂ COMPONENTE CARE POT FI REPARATE DE CĂTRE UTILIZATOR. REPARAȚIILE TREBUIE EFECTUATE NUMAI DE CĂTRE PERSONAL CALIFICAT.			
	Acest simbol indică faptul că tensiunea din interior este ridicată. Orice fel de contact cu părțile interioare ale acestui produs este periculos.		Tensiune CA: Tensiunea nominală marcată cu acest simbol este tensiune de CA.
	Acest simbol indică faptul că produsul este însoțit de documentație importantă privind utilizarea și întreținerea.		Tensiune CC: Tensiunea nominală marcată cu acest simbol este tensiune de CC.
	Produs clasa II: Acest simbol indică faptul că nu este necesară legarea de siguranță la împământare. Dacă acest simbol nu este prezent pe un produs cu cablu de alimentare, produsul TREBUIE să aibă o legătură corespunzătoare la pământ (împământare).		Atenție. Consultați instrucțiunile de utilizare: Acest simbol instruește utilizatorul să consulte manualul de utilizare pentru mai multe informații legate de siguranță.

Electricitate și siguranță

Avertisment

- Nu utilizați un cordon de alimentare sau un ștecăr defect, sau o priză de curent electric montată necorespunzător.
- Nu utilizați mai multe produse în aceeași priză de curent electric.
- Nu atingeți ștecărul cu mâinile ude.
- Introduceți ștecărul complet, astfel încât să nu atârne liber.
- Conectați ștecărul la o priză cu de curent electric cu împământare (numai dispozitive izolate de tip 1).

- Nu îndoiiți și nu trageți cu forță cordonul de alimentare. Nu lăsați cordonul de alimentare sub un obiect greu.
- Nu instalați produsul și nu așezați cordonul de alimentare lângă surse de căldură.
- Curățați complet de praf conectorii ștecărilor și priza utilizând o cârpă uscată.

Atenție

- Nu scoateți din priză cordonul de alimentare în timpul funcționării produsului.
- Utilizați numai cordonul de alimentare furnizat de Samsung. Nu utilizați cordonul de alimentare la alte produse.
- Utilizați o priză de curent electric la care cordonul de alimentare se poate conecta fără a fi obstrucționat.
 - Dacă apare o problemă la monitor, cordonul de alimentare trebuie deconectat de la priză pentru a întrerupe alimentarea cu energie electrică.
- Țineți de ștecăr atunci când deconectați cordonul de alimentare de la priza de curent electric.

Instalarea

Avertisment

- Nu așezați pe produs lumânări, produse contra insectelor sau țigări. Nu instalați produsul lângă surse de căldură.
- Nu lăsați ambalajul de plastic la îndemâna copiilor.
 - Pericol de sufocare pentru copii!
- Nu instalați produsul pe o suprafață instabilă sau care vibrează (raft instabil, suprafață cu denivelări etc.)
 - Produsul poate cădea și se poate defecta și/sau poate provoca vătămarea.
 - Utilizarea produsului într-un spațiu cu vibrații excesive poate avaria produsul și poate provoca incendii.
- Nu instalați produsul într-un vehicul sau un spațiu expus prafului, umezelii (stropi de apă, etc.), substanțelor uleioase sau fumului.
- Nu expuneți produsul la lumina directă a soarelui, căldurii sau unui obiect fierbinte, cum ar fi un calorifer.
 - Durata de viață a produsului se poate reduce sau poate izbucni un incendiu.
- Nu instalați produsul la îndemâna copiilor mici.
 - Produsul poate cădea și poate vătăma copiii.
- Uleiul comestibil (cum ar fi uleiul de soia) poate deteriora sau deforma produsul. Evitați poluarea cu ulei a produsului. Și nu instalați și nu utilizați produsul în bucătărie sau în apropierea aragazului.

Atenție

- Nu scăpați produsul în timpul deplasării.
- Nu așezați produsul pe partea frontală.
- La instalarea produsului într-o incintă sau pe un raft, verificați ca marginea inferioară a părții frontale a produsului să nu iasă în afară.
 - Produsul poate cădea și se poate defecta și/sau poate provoca vătămarea.
 - Instalați produsul numai în incinte sau rafturi care au dimensiunea corespunzătoare.
- Așezați cu grijă produsul.
 - Poate duce la defectarea produsului sau rănirea persoanelor.
- Instalarea produsului într-un loc neobișnuit (un spațiu expus particulelor fine de praf, substanțelor chimice, temperaturilor extreme sau umezelii ori unui loc în care produsul trebuie să funcționeze continuu o perioadă lungă de timp) poate afecta grav performanțele acestuia.
 - Dacă doriți să instalați monitorul în astfel de locuri, luați legătura cu Centrul Samsung de servicii clienți.
- Înainte de asamblarea produsului, așezați produsul jos, pe o suprafață plană și stabilă, astfel încât ecranul să fie cu fața în jos.

Funcționare

Avertisment

- În interiorul produsului există tensiune înaltă. Nu dezasamblați, nu reparați și nu modificați niciodată produsul.
 - Pentru reparații, luați legătura cu Centrul Samsung de servicii clienți.
- Pentru a muta produsul, trebuie să decuplați mai întâi toate cablurile conectate la acesta, inclusiv cablul de alimentare.
- Dacă produsul emite zgomote anormale, miros de ars sau fum, deconectați imediat cordonul de alimentare și luați legătura cu Centrul Samsung de relații clienți.
- Nu lăsați copiii să se susțină de produs sau să se cațere pe acesta.
 - Copiii se pot răni sau vătăma grav.
- Dacă produsul este scăpat pe jos sau dacă i se deteriorează carcasa exterioară, opriți alimentarea și deconectați cablul de alimentare. Luați, apoi, legătura cu Centrul Samsung de relații clienți.
 - Utilizarea continuă poate duce la incendiu sau electrocutare.

- Nu lăsați obiecte grele sau articole dorite de copii, cum ar fi jucării sau dulciuri, pe partea de sus a produsului.
 - Produsul sau obiectele grele pot cădea atunci când copiii încearcă să ajungă la jucării sau dulciuri și pot fi răniți grav.
- În timpul unei furtuni sau descărcări electrice, opriți produsul și decuplați cordonul de alimentare.
- Nu scăpați obiecte pe produs și nu loviți produsul.
- Nu mutați produsul trăgând de cordonul de alimentare sau de oricare alt cablu.
- Dacă se descoperă o scurgere de gaze, nu atingeți produsul sau ștecărul. De asemenea, aerisiți imediat încăperea.
- Nu ridicați și nu mutați produsul trăgând de cordonul de alimentare sau de oricare alt cablu.
- Nu utilizați asupra și nu păstrați alături de produs substanțe inflamabile sau spray-uri inflamabile.
- Verificați ca fantele de aerisire să nu fie obturate de fețe de mese sau draperii.
 - O temperatură interioară crescută poate provoca un incendiu.
- Nu introduceți obiecte metalice (tije, monede, cleme de păr, etc.) sau obiecte ușor inflamabile (hârtie, chibrituri etc.) în orificiile de ventilație sau în porturile produsului.
 - Asigurați-vă că ați oprit produsul și ați deconectat cordonul de alimentare dacă în produs au pătruns apă sau alte substanțe străine. Luați, apoi, legătura cu Centrul Samsung de relații clienți.
- Nu așezați deasupra produsului obiecte care conțin lichide (vaze, oale, sticle, etc.) sau obiecte metalice.
 - Asigurați-vă că ați oprit produsul și ați deconectat cordonul de alimentare dacă în produs au pătruns apă sau alte substanțe străine. Luați, apoi, legătura cu Centrul Samsung de relații clienți.

Atenție

- Lăsarea ecranului fixat pe o imagine staționară de-a lungul unei perioade mari de timp poate genera efectul de burn-in sau pixeli defecti.
 - Când nu utilizați produsul o perioadă mai lungă de timp, setați ecranul pe modul de economisire a energiei sau pe economizorul animat de ecran.
- Scoateți din priză cordonul de alimentare dacă nu veți utiliza produsul o perioadă mai lungă de timp (concediu, etc.).
 - Acumularea de praf combinată cu căldura poate provoca un incendiu, electrocutarea sau scurgeri de electricitate.
- Utilizați produsul la rezoluția și frecvența recomandate.
 - Vă puteți deteriora vederea.

- Nu țineți produsul întors pe dos și nu-l transportați ținând de suport.
 - Produsul poate cădea și se poate defecta sau poate provoca rănirea.
- Vederea vi se poate deteriora dacă priviți la ecran de la o distanță prea mică un timp îndelungat.
- Nu utilizați umidificatoare sau calorifere în apropierea produsului.
- Odihniți-vă ochii timp de mai mult de 5 minute sau priviți obiecte aflate la distanță, după fiecare oră de utilizare a produsului.
- Nu atingeți ecranul atunci când produsul este pornit de multă vreme, deoarece acesta poate fi fierbinte.
- Nu depozitați accesoriile de mici dimensiuni la îndemâna copiilor.
- Fiți atent(ă) atunci când reglați unghiul produsului sau înălțimea suportului.
 - Vă puteți bloca și răni mâna sau degetele.
 - Înclinarea excesivă a produsului poate duce la căderea produsului și la rănire.
- Nu așezați obiecte grele pe produs.
 - Poate duce la defectarea produsului sau rănirea persoanelor.

Curățarea

Pe modelele cu lustru accentuat pot apărea pete albe dacă se utilizează în apropiere un umidificator cu ultrasunete.

 Contactați cel mai apropiat centru Samsung de relații cu clienții dacă doriți să curățați interiorul produsului (serviciul se efectuează contra cost).

Nu apăsați ecranul produsului cu mâinile sau alte obiecte. Există riscul de deteriorare a ecranului.

 Aveți grijă în timpul curățării întrucât ecranul și părțile exterioare ale LCD-urile cu tehnologie avansată sunt ușor de zgâriat.

Pentru curățare, urmați pașii de mai jos.

1. Opriți produsul și computerul.
2. Deconectați cordonul de alimentare de la produs.
 -  Țineți cordonul de alimentare de ștecăr și nu atingeți cablul cu mâinile ude. În caz contrar, se poate produce electrocutarea.
3. Ștergeți produsul cu o cârpă curată, moale și uscată.
 - Umeziți o cârpă moale în apă, îndoțiți-o și apoi utilizați-o pentru a șterge exteriorul produsului.
 - Nu curățați monitorul utilizând agent de curățare care conține alcool, solvenți sau agenți de suprafață.
 - Nu pulverizați apă sau detergent direct pe produs.
4. Conectați cordonul de alimentare la produs după ce ați terminat curățarea.
5. Porniți produsul și computerul.

Postura corespunzătoare pentru utilizarea produsului



Utilizați produsul în postura corespunzătoare, după cum urmează:

- Îndreptați-vă spatele.
- Lăsați o distanță de 45 până la 50 de cm între ochi și ecran și priviți ușor în jos la ecran.
- Ochii trebuie să se afle direct în fața ecranului.
- Reglați unghiul astfel încât lumina să nu se reflecte în ecran.
- Țineți antebrațele perpendiculare pe brațe și la același nivel cu spatele mâinilor.
- Țineți coatele aproximativ în unghi drept.
- Reglați înălțimea produsului astfel încât să puteți țineți genunchii la 90 de grade sau mai mult, călcâiele lipite de podea și brațele sub nivelul inimii.
- Ochii dvs. nu vor mai fi obosiți dacă faceți exerciții de relaxare pentru ochi sau clipiți mai des.

Pregătiri

Instalarea

Atașarea stativului

✎ Înainte de asamblarea produsului, așezați produsul jos, pe o suprafață plană și stabilă, astfel încât ecranul să fie cu fața în jos.

✎ Dezasamblarea se face în ordine inversă asamblării.

S24AM50*

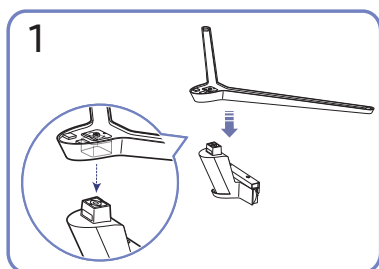
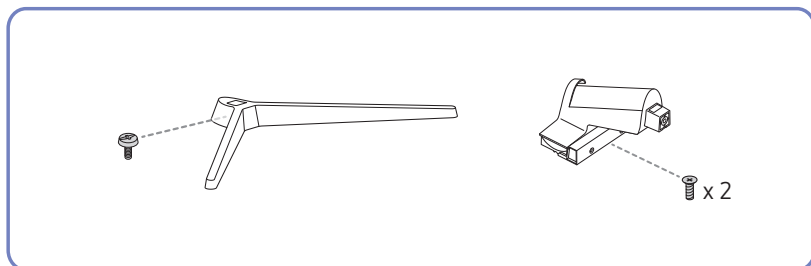

1 Puneți baza stativului în conectorul stativului în direcția indicată în figură. Verificați conectarea corectă a conectorului stativului.

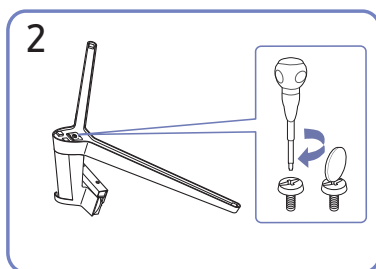

2 Răsuciți șurubul de conectare din partea inferioară a stativului până la capăt, astfel încât să fie fixat complet.

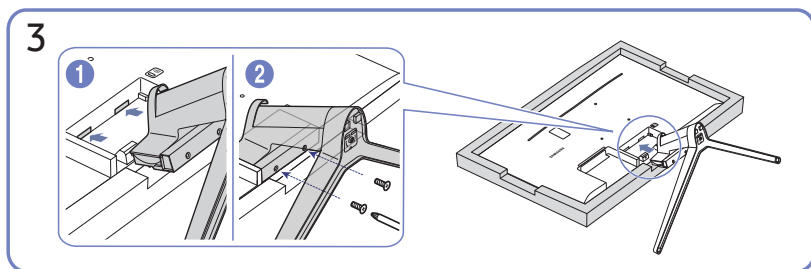

3 Așezați o cârpă moale pe masă pentru a proteja produsul și plasați produsul pe cârpă, astfel încât partea din față a produsului să fie orientată în jos. Împingeți stativul asamblat în corpul principal în direcția săgeții, după cum este indicat în figură. Strângeți bine șurubul de conectare din partea inferioară a corpului principal.

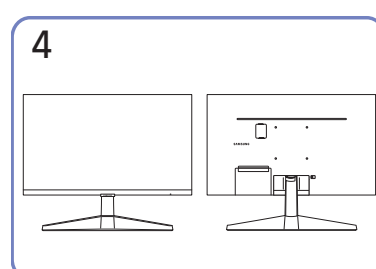

4 Asamblarea stativului este terminată.

S27AM50* / S32AM50* / S32AM70*

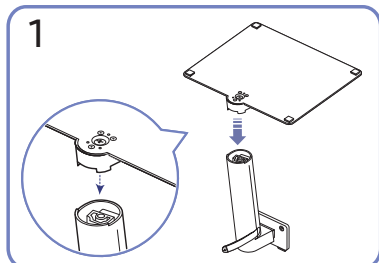
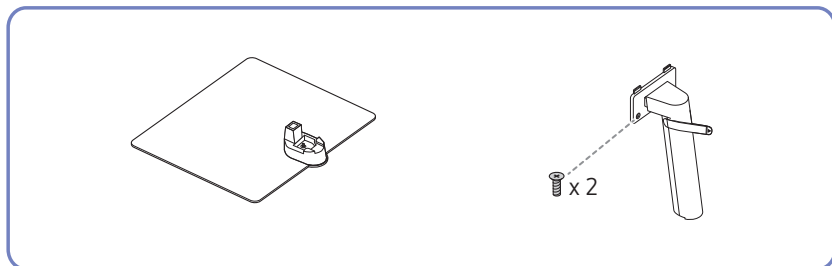

1 Puneți baza stativului în conectorul stativului în direcția indicată în figură. Verificați conectarea corectă a conectorului stativului.

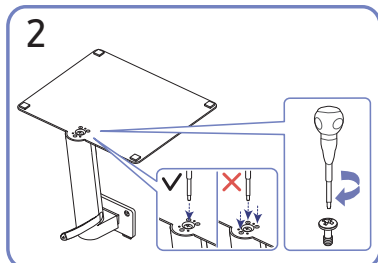

2 Răsuciți șurubul de conectare din partea inferioară a stativului până la capăt, astfel încât să fie fixat complet. Strângeți șurubul mare din mijloc pentru asamblare.

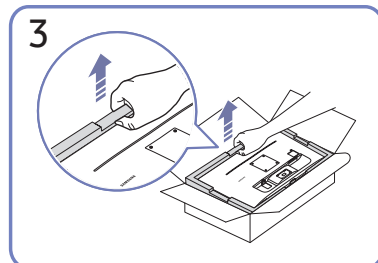

3 După cum este indicat în figură, înlăturați produsul și perna din spumă, și apoi așezați produsul pe masă cu partea frontală orientată spre podea.

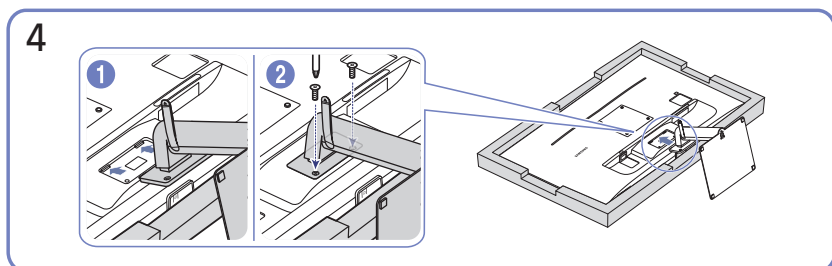

4 Împingeți stativul asamblat în corpul principal în direcția săgeții, după cum este indicat în figură. Strângeți bine șurubul de conectare din partea inferioară a corpului principal.

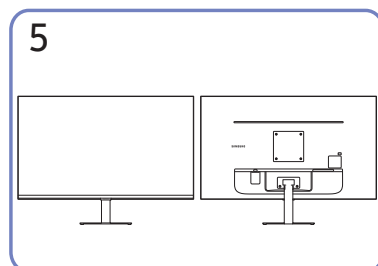

5 Asamblarea stativului este terminată.

S43AM70*

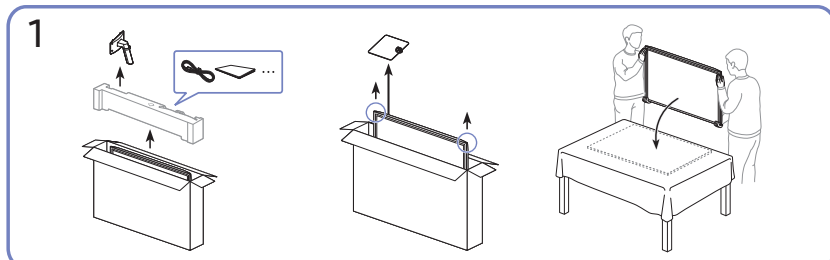
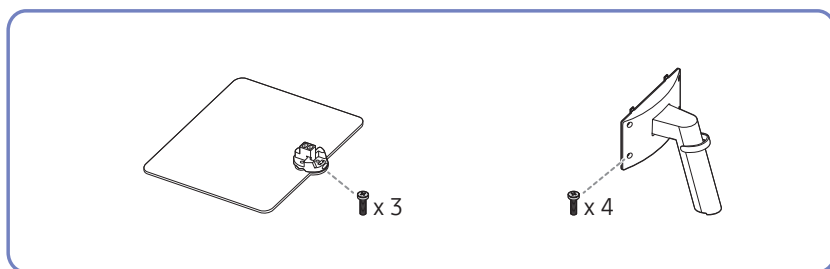

După cum este indicat în figură, înlăturați produsul și perna din spumă, și apoi așezați produsul pe masă cu partea frontală orientată spre podea.

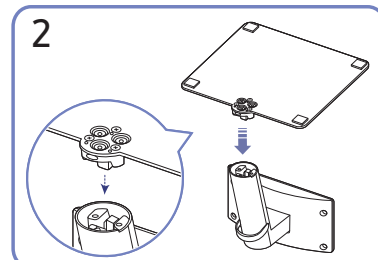

Puneți baza stativului în conectorul stativului în direcția indicată în figură. Verificați conectarea corectă a conectorului stativului.

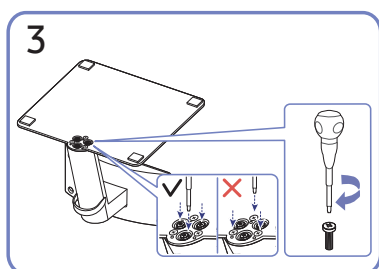

Răsuciți șurubul de conectare din partea inferioară a stativului până la capăt, astfel încât să fie fixat complet.

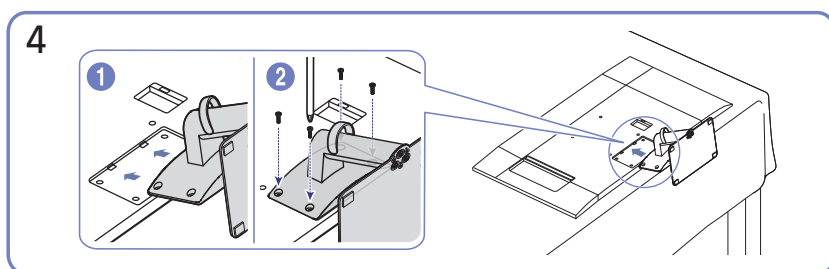

Împingeți stativul asamblat în corpul principal în direcția săgeții, după cum este indicat în figură. Strângeți bine șurubul de conectare din partea inferioară a corpului principal.

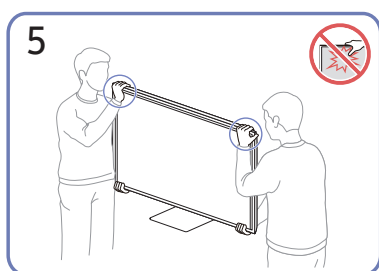

Așezați monitorul după cum puteți vedea în figură.

- Țineți produsul de partea inferioară sau de margini atunci când îl mutați.
- Nu aplicați presiune direct pe ecran.
- Nu țineți de ecran când mutați produsul.
- Nu țineți produsul doar de stativ, în poziție răsturnată.

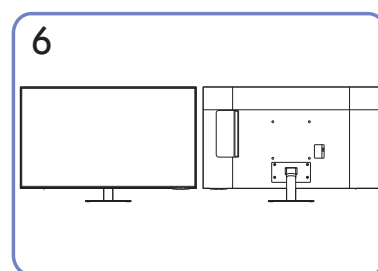

Asamblarea stativului este terminată.

Precauții pentru mutarea produsului

S24AM50*

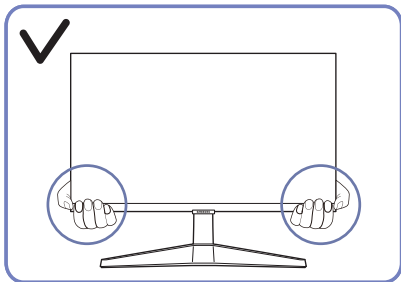

- Țineți produsul de partea inferioară sau de margini atunci când îl mutați.

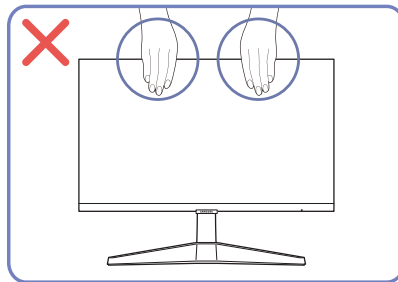

- Nu aplicați presiune direct pe ecran.
- Nu țineți de ecran când mutați produsul.

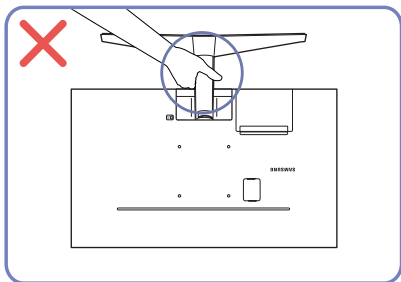

- Nu țineți produsul doar de stativ, în poziție răsturnată.

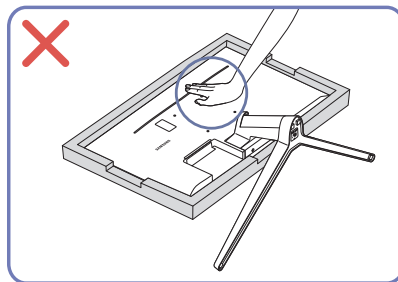

- Nu apăsați în jos pe produs. Există riscul de deteriorare a produsului.

S27AM50* / S32AM50* / S32AM70*

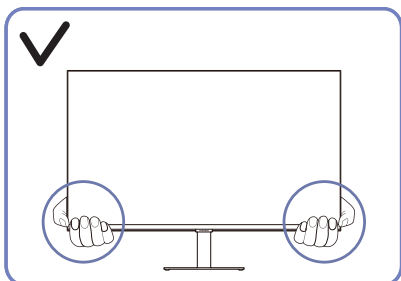

- Țineți produsul de partea inferioară sau de margini atunci când îl mutați.

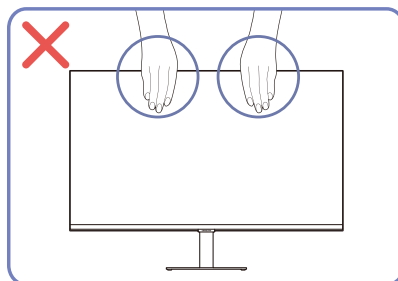

- Nu aplicați presiune direct pe ecran.
- Nu țineți de ecran când mutați produsul.

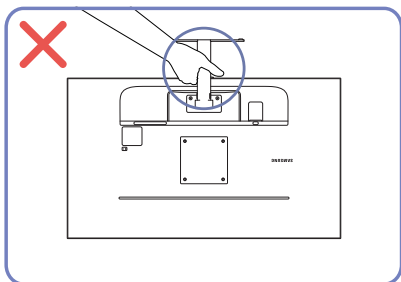

- Nu țineți produsul doar de stativ, în poziție răsturnată.

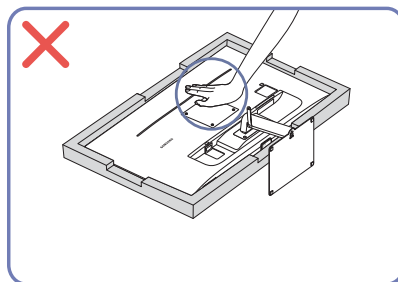

- Nu apăsați în jos pe produs. Există riscul de deteriorare a produsului.

Verificarea spațiului din jurul produsului

Asigurați-vă că aveți suficient spațiu pentru aerisire atunci când plasați produsul. O creștere a temperaturii interne poate cauza un incendiu și provoca deteriorarea produsului. Când instalați produsul, mențineți spațiu suficient în jurul acestuia, după cum este indicat în diagramă.

 Aspectul exterior poate fi diferit în funcție de produs.

S24AM50*

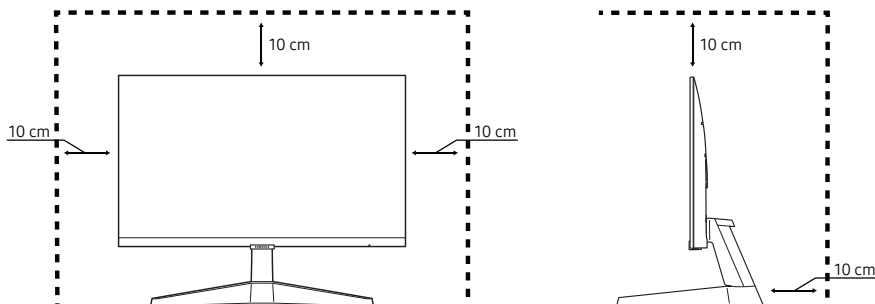

S27AM50* / S32AM50* / S32AM70*

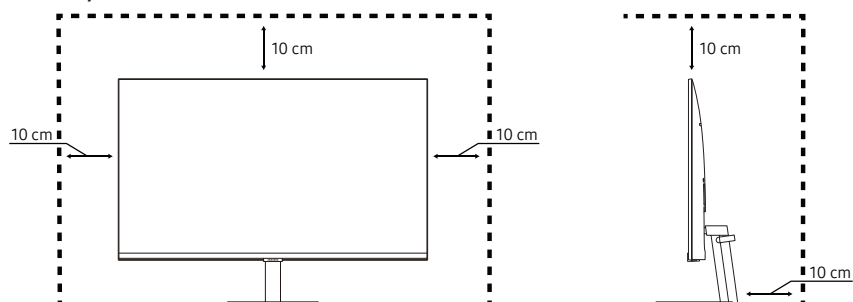

S43AM70*

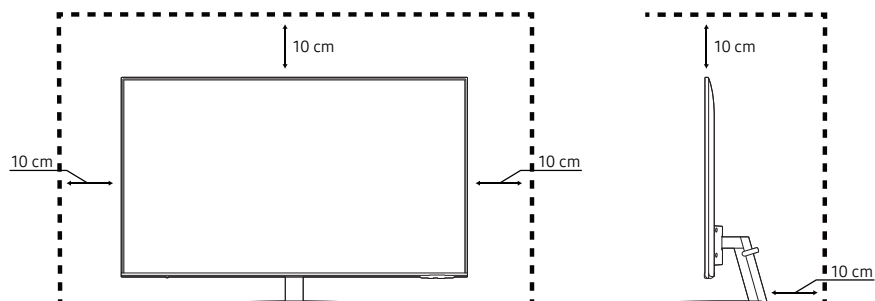

Reglarea înclinării produsului

 Culoarele și formele pieselor pot diferi de cele afișate. Specificațiile pot fi modificate fără înștiințare, în scopul îmbunătățirii calității.

S24AM50*

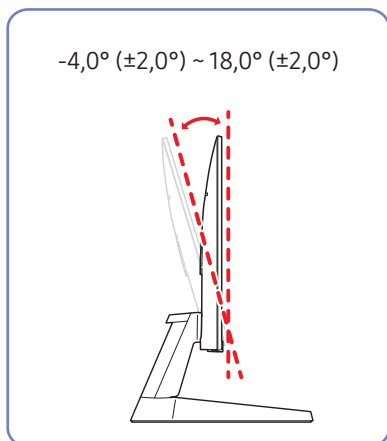

S27AM50* / S32AM50* / S32AM70*

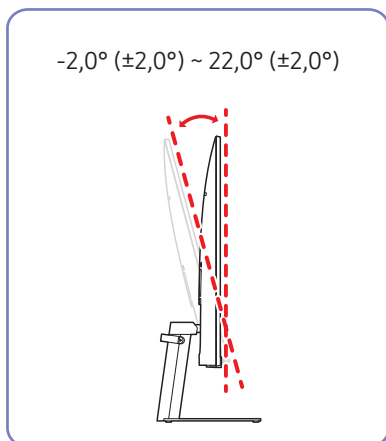

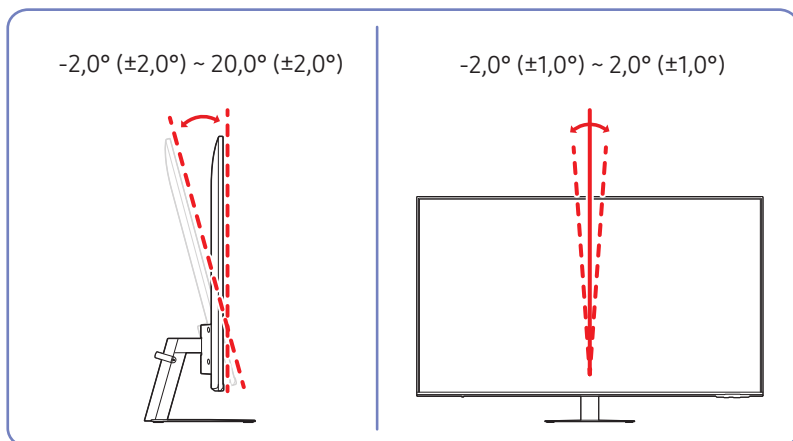

S43AM70*



- Înclinarea produsului poate fi ajustată.
- Țineți produsul din partea de jos și reglați cu grijă înclinarea.

Sistemul de blocare antifurt

-  Un sistem de blocare antifurt vă permite să utilizați produsul în siguranță chiar și când vă aflați în spații publice.
-  Forma și metoda de blocare a dispozitivului de blocare depind de producător. Pentru detalii, consultați manualele furnizate împreună cu dispozitivul dvs. de blocare antifurt.
-  Doar modelul S24AM50* / S27AM50* / S32AM50* / S32AM70*.

Pentru a bloca un dispozitiv de blocare antifurt:

S24AM50*

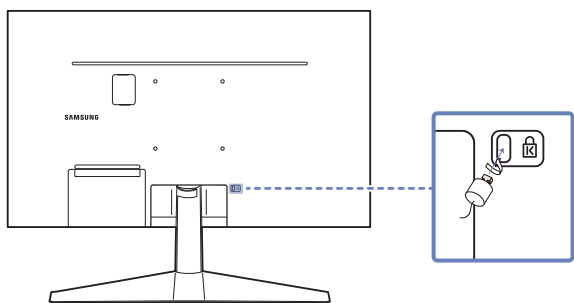

S27AM50* / S32AM50* / S32AM70*

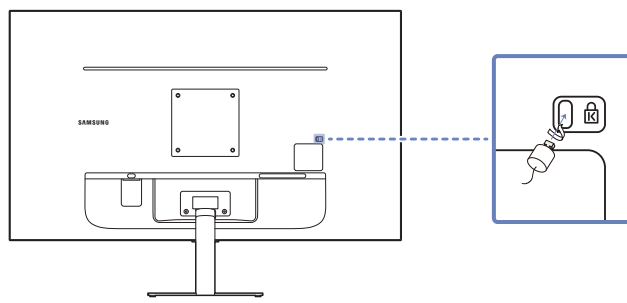

1. Fixați cablul dispozitivului de blocare antifurt pe un obiect greu, cum ar fi un birou.
2. Treceți un capăt al cablului prin bucla de la celălalt capăt.
3. Introduceți dispozitivul de blocare în slotul de blocare antifurt din partea posterioară a produsului.
4. Blocați dispozitivul de blocare.
 - Un dispozitiv de blocare antifurt poate fi achiziționat separat.
 - Pentru detalii, consultați manualele furnizate împreună cu dispozitivul dvs. de blocare antifurt.
 - Dispozitive de blocare antifurt pot fi achiziționate din magazine de electronice sau online.

Specificațiile kitului de montare pe perete (VESA)

Instalați suportul de perete pe un perete solid, perpendicular față de podea. Înainte de a fixa suportul de perete pe alte suprafețe decât cele din gips-carton, luați legătura cu cel mai apropiat distribuitor pentru informații suplimentare. Dacă montați produsul pe un perete înclinat, produsul poate cădea și poate provoca vătămarea corporală gravă. Kiturile Samsung de montare pe perete conțin un manual detaliat de instalare și sunt furnizate toate piesele necesare asamblării.

- Nu folosiți șuruburi care sunt mai lungi decât dimensiunea standard sau care nu respectă specificațiile standard VESA pentru șuruburi. Șuruburile care sunt prea lungi pot avaria părțile interioare ale produsului.
- Pentru suporturile de perete care nu respectă specificațiile standard VESA pentru șuruburi, lungimea șuruburilor poate fi diferită în funcție de specificațiile suportului de perete.
- Nu strângeți excesiv șuruburile. Strângerea excesivă poate provoca avarierea sau căderea produsului, ducând la vătămare corporală. Compania Samsung nu este răspunzătoare pentru acest tip de accidente.
- Compania Samsung nu este răspunzătoare pentru avarierea produsului sau pentru vătămarea corporală provocată de utilizarea unui suport de perete non-VESA sau a unuia de proveniență nespecificată sau în cazul în care utilizatorul nu respectă instrucțiunile de instalare a produsului.
- Nu montați produsul înclinat cu mai mult de 15 grade.
- Dimensiunile standard ale kiturilor de montare pe perete sunt afișate în tabelul de mai jos.

Nume model	Specificațiile găurii de șurub VESA (A * B) în milimetri	C	Șurub standard	Cantitate
S24AM50*	100 x 100	7,8~9,8 mm	M4	4 buc.
S27AM50* S32AM50* S32AM70*	100 x 100	7,0~10,0 mm	M4	4 buc.
S43AM70*	200 x 200	11,0~13,0 mm	M8	4 buc.

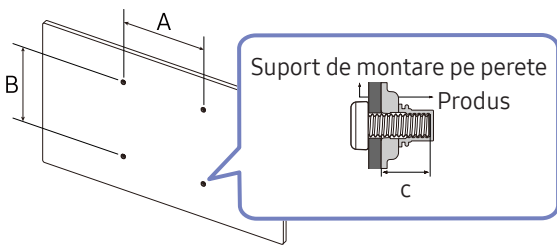

Nu montați kitul de perete cu produsul pornit. Acest lucru poate duce la vătămare corporală din cauza electrocutării.

Panou de control

 Puteți porni produsul de la butonul de Alimentare din partea de jos a produsului și apoi folosiți meniul de Control. Meniul de Control apare atunci când butonul de Alimentare este apăsat în timp ce produsul este pornit.

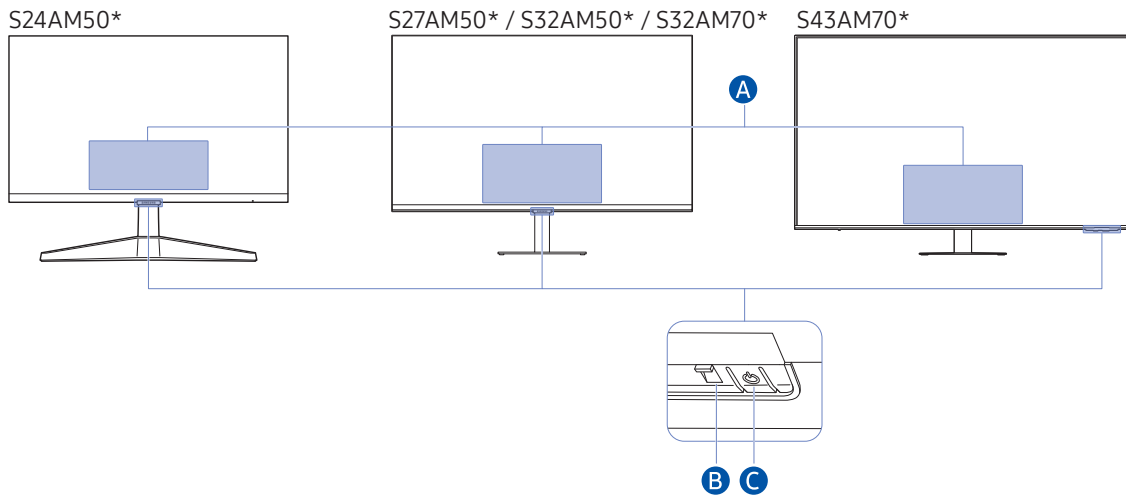

A Meniul Control

- **Power Off:** Oprește produsul.
- **SOURCE:** Schimbați **SOURCE**.
- **Volume Up / Volume Down:** Reglarea setării **Volume**.
- **Channel Up / Channel Down:** Schimbați **Channel**.

 Funcțiile legate de canalele de transmisie sunt disponibile numai pentru unele aplicații sau dispozitive externe.

B Indicator de alimentare

- LED-ul se aprinde când este oprit produsul.
- LED-ul luminează intermitent atunci când produsul intră în modul standby.

 Produsul intră în modul standby după trecerea unui interval de 60 de secunde în care nu se primește niciun semnal. În modul standby, ecranul se repornește la intrarea oricărui semnal sau la apăsarea oricărui buton de pe telecomandă.

- Culorile și formele pieselor pot diferi de cele afișate.
- Ecranul poate fi întunecat dacă folia protectoare de pe logo-ul SAMSUNG sau din partea de jos a produsului nu este detașată. Vă rugăm să înlăturați folia protectoare.
- La utilizarea butoanelor (cu excepția Butonului de alimentare) de pe telecomanda inteligentă Samsung, LED-ul receptorului nu luminează intermitent.

C Buton de alimentare/Senzorul telecomenzii

- Apăsare scurtă: Deplasare către alt element.
- Apăsare lungă: Selectarea elementului actual.

Conexiunile

Utilizând diferiți conectori, puteți conecta și dispozitive externe.

Porturi

 Funcțiile disponibile pot varia în funcție de modelul produsului. Culorile și formele pieselor pot diferi de cele afișate. Specificațiile pot fi modificate fără înștiințare, în scopul îmbunătățirii calității. Consultați produsul actual.

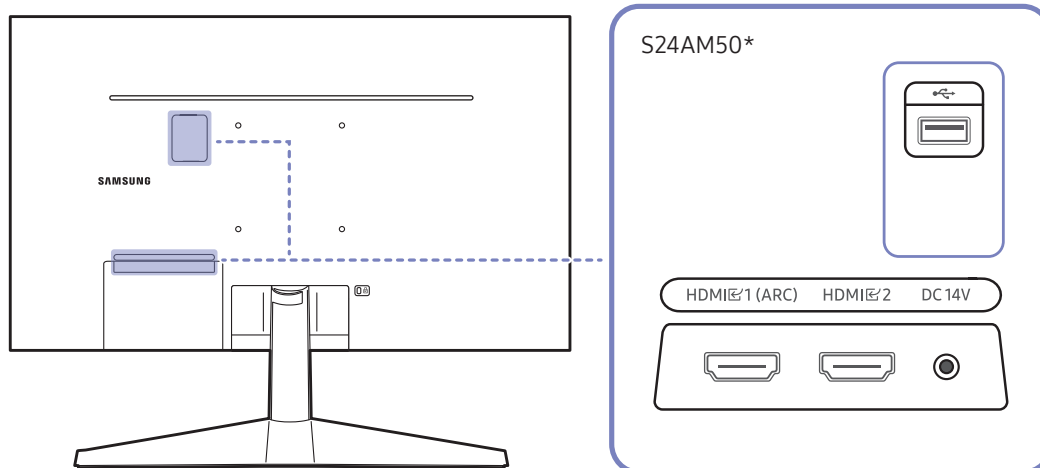

Port	Descriere
HDMI 1 (ARC) HDMI 2	Realizează conectarea la un dispozitiv sursă printr-un cablu HDMI sau printr-un cablu HDMI-DVI.
	Conectați la un dispozitiv USB.
DC 14V	Se conectează la adaptorul de c.a./c.c.

 Pentru mai multe informații despre conectarea la un dispozitiv extern, consultați  >  [Source](#) > [Connection Guide](#).

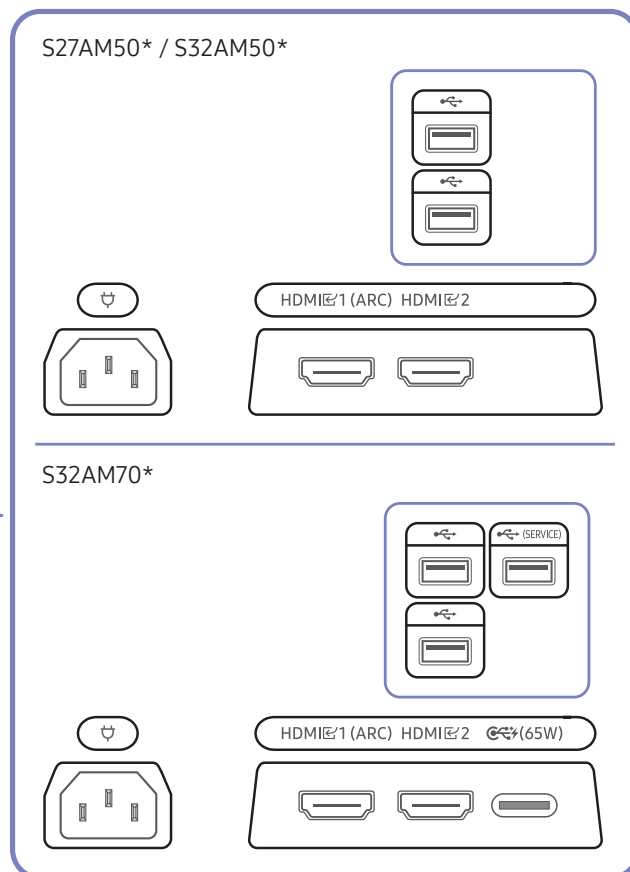
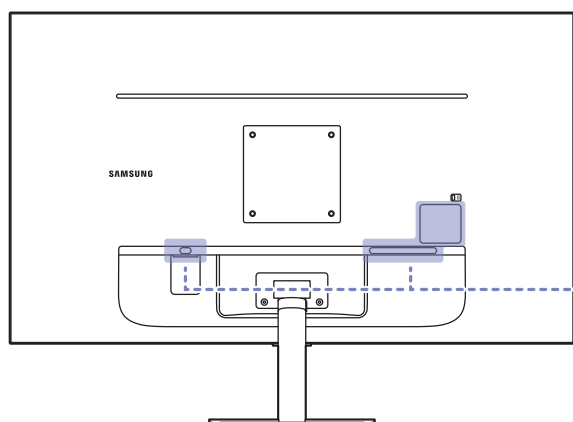

Port	Descriere
HDMI 1 (ARC) HDMI 2	Realizează conectarea la un dispozitiv sursă printr-un cablu HDMI sau printr-un cablu HDMI-DVI.
	Conectați la un dispozitiv USB.
	<ul style="list-style-type: none"> Conectați la un dispozitiv USB. Utilizat pentru actualizarea software-ului. <p> Această funcție este disponibilă numai pentru seria M7.</p>
	<ul style="list-style-type: none"> Se conectează la un dispozitiv sursă folosind un cablu USB Tip-C. Compatibil cu un cablu USB versiune 3.1 Gen2. <p> Cablurile cu versiuni anterioare nu acceptă funcția sursă video de intrare (Displayport ALT).</p> <ul style="list-style-type: none"> Portul USB Tip-C poate fi conectat la un notebook sau la un dispozitiv mobil pentru încărcare. <p> Această funcție este disponibilă numai pentru seria M7.</p>
	Conectați cablul de alimentare al produsului.

Pentru mai multe informații despre conectarea la un dispozitiv extern, consultați > [Source](#) > [Connection Guide](#).

S43AM70*

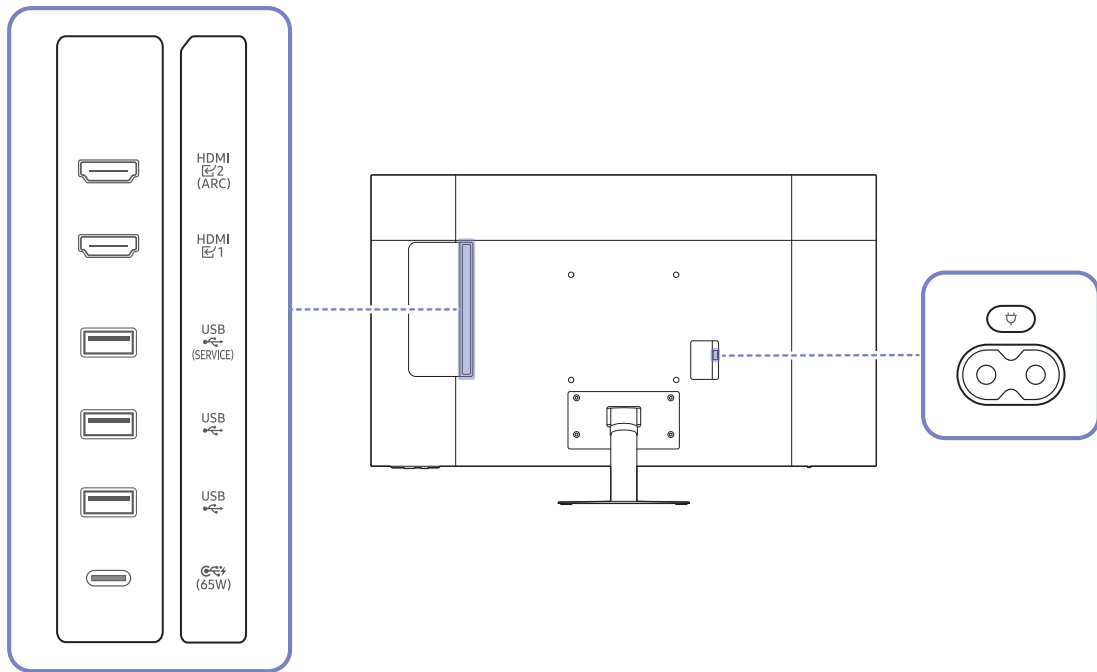

Port	Descriere
HDMI 1 HDMI 2 (ARC)	Realizează conectarea la un dispozitiv sursă printr-un cablu HDMI sau printr-un cablu HDMI-DVI.
USB (SERVICE)	<ul style="list-style-type: none"> • Conectați la un dispozitiv USB. • Utilizat pentru actualizarea software-ului. <p> Această funcție este disponibilă numai pentru seria M7.</p>
USB	Conectați la un dispozitiv USB.
USB (65W)	<ul style="list-style-type: none"> • Se conectează la un dispozitiv sursă folosind un cablu USB Tip-C. Compatibil cu un cablu USB versiune 3.1 Gen2. <p> Cablurile cu versiuni anterioare nu acceptă funcția sursă video de intrare (Displayport ALT).</p> <ul style="list-style-type: none"> • Portul USB Tip-C poate fi conectat la un notebook sau la un dispozitiv mobil pentru încărcare. <p> Această funcție este disponibilă numai pentru seria M7.</p>
	Conectați cablul de alimentare al produsului.

Pentru mai multe informații despre conectarea la un dispozitiv extern, consultați [Source](#) > [Connection Guide](#).

Prinderea cablurilor conectate

S24AM50*

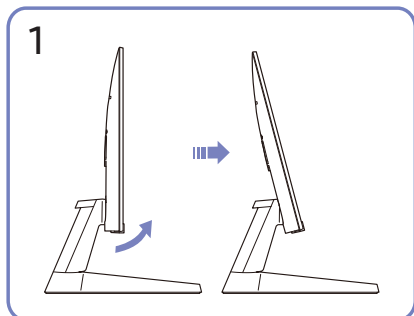

Înclinați afișajul, după cum este indicat în figură.

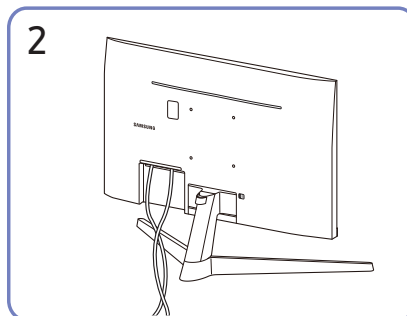

Conectați cablurile corespunzătoare.

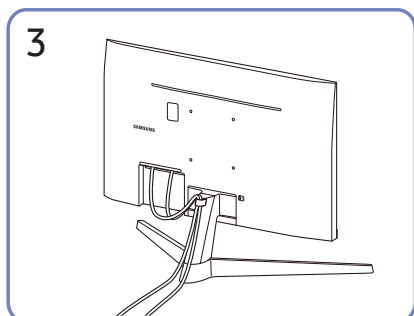

Puneți ambele cabluri în suportul de cabluri de pe stativ (SUPPORTUL DE CABLU) pentru a organiza cablurile, după cum se arată în figură. Asamblarea este terminată.

S27AM50* / S32AM50* / S32AM70*

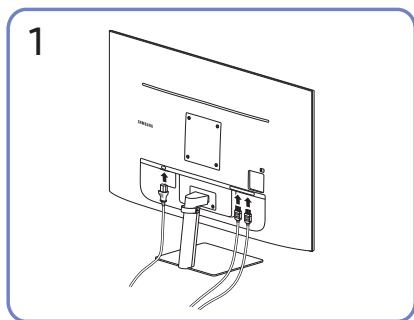

Conectați cablurile corespunzătoare.

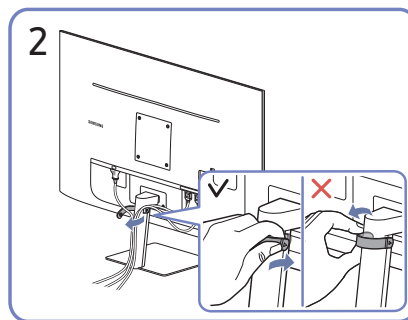

Trageți partea laterală dreaptă a SUPORTULUI DE CABLU pentru înlăturarea de pe suport. Dacă este trasă forțat, partea dreaptă a cablului se poate deteriora.

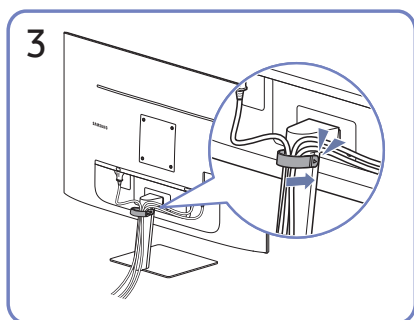

Puneți ambele cabluri în suportul de cabluri de pe stativ (SUPORTUL DE CABLU) pentru a organiza cablurile, după cum se arată în figură. Asamblarea este terminată.

S43AM70*

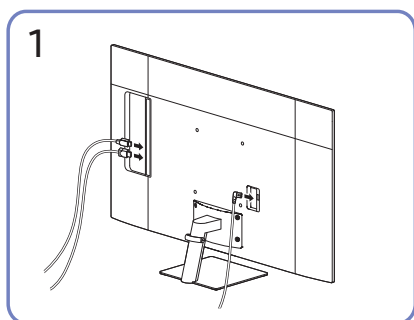

Conectați cablurile corespunzătoare.

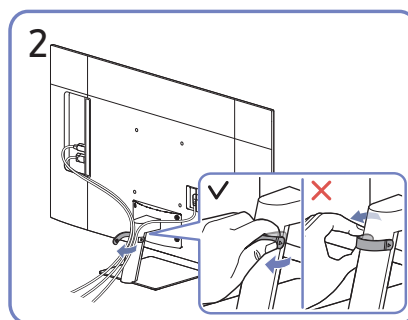

Trageți partea laterală dreaptă a SUPORTULUI DE CABLU pentru înlăturarea de pe suport. Dacă este trasă forțat, partea dreaptă a cablului se poate deteriora.

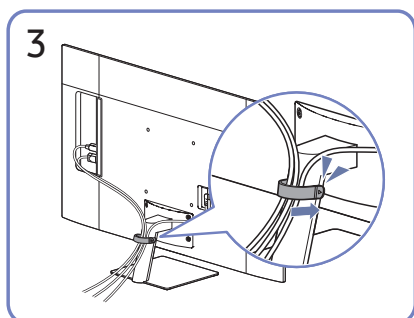

Puneți ambele cabluri în suportul de cabluri de pe stativ (SUPORTUL DE CABLU) pentru a organiza cablurile, după cum se arată în figură. Asamblarea este terminată.

Connection Guide

Puteți vizualiza informații detaliate despre dispozitivele externe care pot fi conectate la produs.

 >  [Source](#) > [Connection Guide](#)

Prin intermediul imaginilor, acesta vă arată cum să conectați diverse dispozitive externe, cum ar fi dispozitive video, console de jocuri și PC-uri. Când selectați o metodă de conectare și un dispozitiv extern, vor fi afișate detalii detaliate cu privire la conexiune.

- [Audio Device: HDMI \(ARC\), Bluetooth, Wi-Fi, Wi-Fi Speaker Surround Setup, HDMI Troubleshooting](#)



HDMI (ARC) este acceptat de unele modele. Verificați numele portului HDMI pentru modelul produsului achiziționat.

- [Video Device: HDMI, HDMI Troubleshooting](#)
- [Smartphone: Screen Sharing \(Smart View\), SmartThings, Apple AirPlay, Tap View, Samsung DeX](#)
- [PC: HDMI, USB-C, Screen Sharing \(Wireless\), Apple AirPlay, HDMI Troubleshooting](#)
- [Input Device: Remote control, Keyboard, Mouse, USB Gamepad, Bluetooth Device](#)
- [Game Console: HDMI, HDMI Troubleshooting](#)
- [External Storage: USB Flash Drive, Hard Disk Drive \(HDD\)](#)



Metoda de conectare și dispozitivele externe disponibile pot fi diferite în funcție de model.



Dacă utilizați [HDMI Troubleshooting](#), puteți să verificați conexiunea la cablul HDMI și la dispozitivele externe (durează aproximativ 2 minute).

Conectarea la internet

Puteți obține acces la Internet prin intermediul produsului.

Verificarea stării conexiunii la internet

 >  **Settings** > **General** > **Network** > **Network Status**

Vizualizați starea curentă a rețelei și a conexiunii la internet.





Stabilirea unei conexiuni la internet wireless

 >  **Settings** > **General** > **Network** > **Open Network Settings**

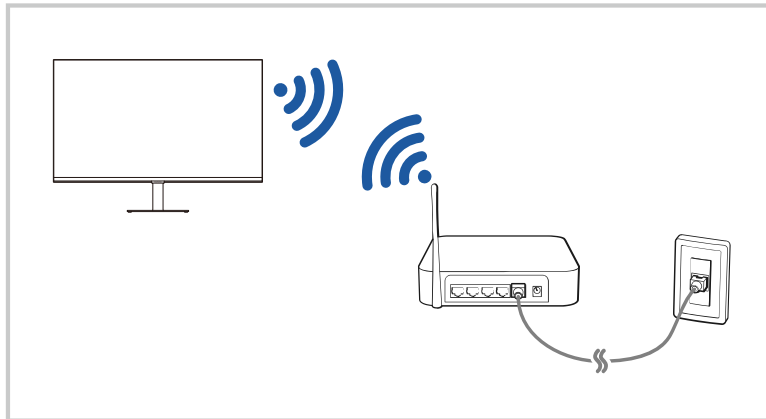
Configurați setările de rețea pentru conectarea la o rețea disponibilă.

Asigurați-vă că aveți setările pentru SSID (nume) și parola ale punctului de acces wireless înainte de a încerca să vă conectați. Numele de rețea (SSID) și cheia de securitate sunt disponibile pe ecranul de configurare a punctului de acces wireless. Consultați manualul de utilizare a punctului de acces wireless pentru mai multe informații.



-  Imaginea de pe produsul vostru poate diferi de imaginea de mai sus, în funcție de model și de zona geografică.
-  Dacă nu a fost găsit niciun punct de acces wireless, selectați **Add Network** din partea de jos a listei și introduceți numele rețelei (SSID).
-  Dacă punctul de acces wireless are un buton WPS sau PBC, selectați **Use WPS** din partea de jos a listei, apoi apăsați butonul WPS sau PBC de pe router în interval de 2 minute. Produsul se va conecta în mod automat.
-  Pentru a vizualiza sau șterge numele rețelelor conectate anterior (SSID-uri), deplasați focalizarea la **Manage Saved Networks**, și apoi apăsați butonul **Selectare**.

Resetarea rețelei dvs.

 >  [Settings](#) > [General](#) > [Network](#) > [Reset Network](#)

Restabilirea setărilor de rețea la valorile de fabrică implicite.

Pornirea produsului cu ajutorul unui dispozitiv mobil

 >  [Settings](#) > [General](#) > [Network](#) > [Expert Settings](#) > [Power On with Mobile](#)

Puteți porni produsul utilizând un dispozitiv mobil conectat la aceeași rețea cu produsul.

 Această funcție este disponibilă pe un dispozitiv mobil conectat la produs prin aplicația SmartThings sau funcția Apple AirPlay.

Modificarea numelui produsului

 >  [Settings](#) > [General](#) > [System Manager](#) > [Device Name](#)



Puteți modifica numele produsului în rețea. Selectați [User Input](#) în partea de jos a listei și schimbați numele.

Screen Sharing (Smart View) cu dispozitivul dvs. mobil

Puteți vizualiza ecranul dispozitivului vostru mobil pe ecranul produsului prin intermediul [Smart View](#) sau [Tap View](#).

Pentru informații privind modalitate de partajare a ecranului cu dispozitivul vostru mobil, consultați  > 

[Source](#) > [Connection Guide](#) > [Smartphone](#) > [Screen Sharing \(Smart View\)](#).

- Pentru a opri Screen Sharing (Smart View), deconectați dispozitivul mobil sau apăsați butonul  de pe telecomandă.
- Folosind meniul Smart View pe dispozitivul vostru mobil, puteți schimba setările, cum ar fi raportul de aspect.
- Utilizați AirPlay dacă sunteți utilizator de iPhone sau iPad. Pentru mai multe informații consultați  > 
[Source](#) > [Connection Guide](#) > [Smartphone](#) > [Apple AirPlay](#).

Folosirea funcției Tap View

Atingând produsul vostru cu dispozitivul mobil, puteți vizualiza ecranul dispozitivului mobil prin ecranul produsului.

 În funcție de model, este posibil ca această caracteristică să nu fie acceptată.

 Această funcție este disponibilă pe dispozitivele mobile Samsung cu Android 8.1 sau o versiune ulterioară.

1. Activați [Tap View](#) pe dispozitivul vostru mobil.

 Pentru mai multe informații despre configurare, consultați „Activare Tap View” de mai jos pentru instrucțiunile privind setarea.

2. Activați ecranul dispozitivului mobil.

3. Atingeți dispozitivul mobil de produs. Ecranul produsului se comută pe ecranul dispozitivului mobil.

4. Priviți ecranul dispozitivului mobil pe ecranul produsului.

 Această funcție activează funcția de oglindire (Smart View) prin detectarea vibrațiilor generate la atingerea produsului de dispozitivul mobil.

 Aveți grijă să atingeți în afara ecranului produsului și a colțurilor ramei. În caz contrar, ecranul produsului sau al dispozitivului mobil s-ar putea zgâria sau sparge.

 Vă recomandăm să folosiți dispozitivul vostru mobil acoperit de o husă și să atingeți ușor orice margine exterioară a produsului.

Activare Tap View

Activați [Tap View](#) în aplicația SmartThings.

 În funcție de versiunea aplicației SmartThings, este posibil să fie nevoie să înregistrați produsul pe dispozitivul vostru mobil.

1. Lansați aplicația SmartThings pe dispozitivul vostru mobil.

2. Selectați Setări ( > ) în aplicația SmartThings de pe dispozitivul dvs. mobil.

3. Setati [Tap View](#) pe pornit.



 La prima conectare, selectați [Allow](#) pe o fereastră pop-up a produsului.

Comutarea între dispozitivele externe conectate la produs

Puteți comuta între programele produsului și conținutul dispozitivelor externe.

 >  **Source**

Atunci când selectați un dispozitiv extern conectat de pe ecranul **Source**, sursa de ieșire a dispozitivului selectat este afișată pe ecranul produsului.

-  De pe telecomanda standard, apăsați butonul SOURCE.
-  Atunci când un dispozitiv USB este conectat la un port USB, apare un mesaj pop-up pentru comutarea ușoară la conținutul media enumerat pe dispozitiv.
-  În funcție de dispozitiv și de zona geografică, este posibil ca această caracteristică să nu fie acceptată.

Editarea numelui și a pictogramei unui dispozitiv extern

 >  **Source**

Puteți modifica denumirea portului unui dispozitiv extern conectat sau îl puteți adăuga pe Home Screen.

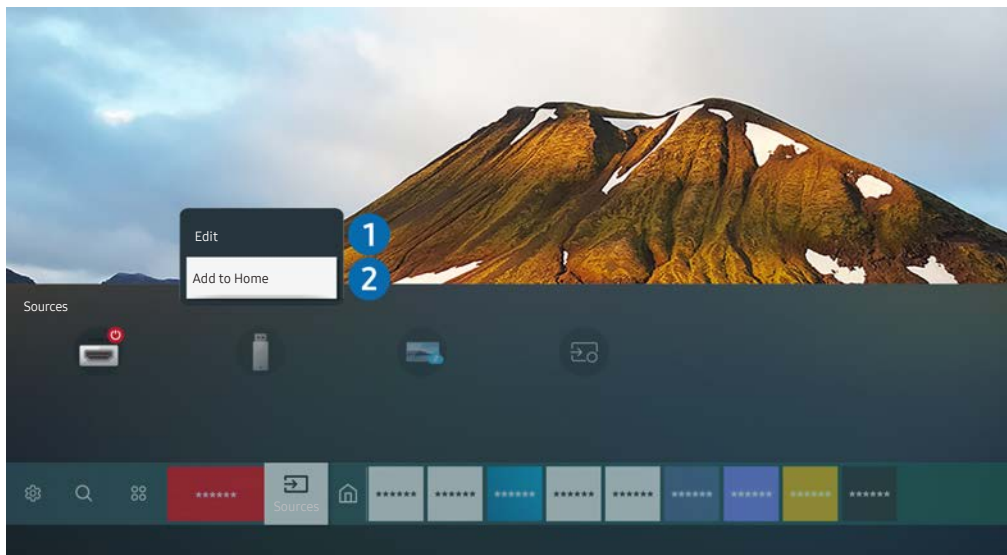

 Imaginea de pe produsul vostru poate diferi de imaginea de mai sus, în funcție de model și de zona geografică.

1. Deplasați zona de focalizare pe un dispozitiv extern conectat.
2. Apăsați pe butonul de direcție sus. Următoarele funcții devin disponibile:

 Este posibil ca funcțiile disponibile să difere în funcție de tipul portului.

1 Edit

Puteți redenumi porturile de intrare și puteți modifica pictogramele dispozitivului.

2 Add to Home

Puteți adăuga denumirea portului unui dispozitiv extern la ecranul principal pentru o comutare mai rapidă.

Activarea Auto Source Switch+

 >  **Settings** > **General** > **System Manager** > **Auto Source Switch+**

Este afișat automat ecranul unei noi surse.

Utilizarea funcțiilor suplimentare

Puteți utiliza următoarele funcții din ecranul **Source**.

- **Remote Access**

Folosiți produsul pentru a vă accesa PC-ul prin intermediul unui PC la distanță sau prin Screen Sharing (Wireless).

 Pentru mai multe informații, consultați „Folosirea accesului la distanță.”

- **Connection Guide**

Afișează instrucțiuni de conectare a dispozitivului.

 Pentru mai multe informații, consultați „Connection Guide.”



- **Samsung TV Plus**

În timp ce produsul este conectat la internet, puteți viziona oricând programe populare sau evidențieri pentru fiecare temă, prin intermediul unui canal virtual. La fel ca în cazul canalelor obișnuite, produsul oferă programele zilnice ale programului **Samsung TV Plus**.

 În funcție de zona geografică sau de model, este posibil ca această funcție să nu fie acceptată.

Observații privind conexiunea

Atunci când conectați un dispozitiv extern, rețineți următoarele:

-  Numărul de conectori, numele și amplasarea acestora pot varia în funcție de model.
-  Consultați manualul de utilizare al dispozitivului extern atunci când îl conectați la produs. Numărul de conectori pentru dispozitive externe și numele și amplasarea acestora pot varia în funcție de producător.

Observații privind conectarea în cazul conexiunii HDMI

- Următoarele tipuri de cabluri HDMI sunt recomandate:
 - Cablu HDMI de mare viteză
 - Cablu HDMI de mare viteză cu Ethernet
 - Cablu HDMI de mare viteză Premium
 - Cablu HDMI de mare viteză Premium cu Ethernet
 - Cablu HDMI de mare viteză Ultra
 - Utilizați un cablu HDMI de 0,66 inch (17 mm) grosime sau mai subțire.
 - Utilizarea unui cablu HDMI neomologat poate avea drept rezultat un ecran gol sau o eroare de conexiune.
 - Este posibil ca anumite cabluri HDMI și dispozitive să nu fie compatibile cu produsul din cauza specificațiilor HDMI diferite.
 - Acest produs nu acceptă Canalul Ethernet HDMI. Ethernet este o rețea locală (LAN) cu cabluri coaxiale standardizate prin IEEE.
 - Utilizați un cablu mai scurt de 3 m pentru a obține cea mai bună calitate de vizionare UHD.
 - Multe adaptoare grafice de computer nu au porturi HDMI, dar au porturi DVI sau DisplayPort. Dacă PC-ul dvs. nu dispune de mufă de ieșire video HDMI, conectați PC-ul cu un cablu DVI-HDMI sau HDMI-DisplayPort.
 - Atunci când produsul este conectat la un dispozitiv extern, cum ar fi un player DVD/BD sau un set-top box prin HDMI, modul de sincronizare a alimentării cu energie se va activa în mod automat. În modul de sincronizare a alimentării cu energie, produsul continuă să detecteze și să conecteze dispozitive externe prin cablul HDMI. Această funcție poate fi dezactivată prin deconectarea cablului HDMI din dispozitivul conectat.
-  În funcție de model, este posibil ca această caracteristică să nu fie acceptată.

Observații în cazul conexiunii USB Tip-C



 Această funcție este disponibilă numai pentru seria M7.

- Verificați lățimea de bandă a cablului USB Tip-C, dacă este disponibilă. Este posibil ca ieșirea să nu fie adecvată, în funcție de specificațiile și starea cablului.
- Nu conectați sau deconectați rapid conectorul și cablul de alimentare, deoarece trebuie să treacă ceva timp.
- Din cauza unor probleme de compatibilitate, funcția poate fi indisponibilă atunci când orice dispozitiv Thunderbolt este conectat prin intermediul unui cablu.
- La încărcarea prin intermediul unui cablu USB Tip-C pot apărea erori, în funcție de tipul dispozitivului. În acest caz, utilizați încărcătorul furnizat sau consultați producătorul dispozitivului.

Note privind conexiunea pentru computere

- Pentru rezoluțiile acceptate de produs, consultați „Citiți înainte de a conecta un computer (rezoluții acceptate)”.
- Dacă doriți să vă conectați wireless PC-ul și produsul, acestea trebuie conectate în aceeași rețea.
- Când partajați conținut cu alte dispozitive pe bază de rețea, precum cele dintr-un sistem de stocare IP (protocol de internet), este posibil ca partajarea să nu fie acceptată, de exemplu, din cauza configurației, a calității sau a funcționalității rețelei, dacă rețeaua are un dispozitiv NAS (stocare atașată la rețea).

Note privind conexiunea pentru dispozitive mobile

- Pentru a utiliza funcția Smart View, dispozitivul mobil trebuie să accepte o funcție de oglindire, cum ar fi Screen Mirroring sau Smart View. Pentru a verifica dacă dispozitivul dvs. mobil acceptă funcția de oglindire, consultați manualul de utilizare al dispozitivului mobil.
- Pentru a utiliza Wi-Fi Direct, dispozitivul mobil trebuie să fie compatibil cu funcția Wi-Fi Direct. Pentru a verifica dacă dispozitivul dvs. mobil acceptă funcția Wi-Fi Direct, consultați manualul de utilizare al dispozitivului mobil.
- Dispozitivul mobil și produsul vostru trebuie să fie conectate între ele în aceeași rețea.
- Utilizați AirPlay dacă sunteți utilizator de iPhone sau iPad. Pentru mai multe informații consultați  > 
[Source](#) > [Connection Guide](#) > [Smartphone](#) > [Apple AirPlay](#).

 În funcție de model, este posibil ca această caracteristică să nu fie acceptată.

- Video și audio aprinde încetați intermitent, în funcție de conectare în rețea.
- Când partajați conținut cu alte dispozitive pe bază de rețea, precum cele dintr-un sistem de stocare IP (protocol de internet), este posibil ca partajarea să nu fie acceptată, de exemplu, din cauza configurației, a calității sau a funcționalității rețelei, dacă rețeaua are un dispozitiv NAS (stocare atașată la rețea).

Telecomandă și periferice

Puteți controla operațiunile produsului cu telecomanda inteligentă Samsung. Asociați dispozitive externe, cum ar fi o tastatură, pentru ușurința utilizării.

Despre telecomanda inteligentă Samsung











Aflați mai multe despre butoanele telecomenzii inteligente Samsung.













Despre telecomanda inteligentă Samsung

Aflați mai multe despre butoanele telecomenzii inteligente Samsung.





Butonul	Descriere
 (Pornire/oprire)	Pornește sau oprește produsul.
 (Asistent vocal)	<p>Rulează Asistentul vocal. Țineți apăsat butonul, pronunțați o comandă și apoi eliberați butonul pentru a rula Asistentul vocal.</p> <p> Limbile și caracteristicile acceptate ale Asistentului vocal pot diferi în funcție de regiunea geografică.</p> <p> În funcție de zona geografică sau de model, este posibil ca această funcție să nu fie acceptată.</p>
 (Culoare/Număr buton)	<p>De fiecare dată când apăsați acest buton, fereastra cu butoane colorate și tastatura numerică virtuală se afișează în mod alternativ.</p> <ul style="list-style-type: none"> Folosiți acest buton pentru a accesa opțiunile suplimentare specifice caracteristicii folosite. Apăsați pentru afișarea pe ecran a zonei numerice virtuale. Folosiți tastatura numerică pentru a insera valori numerice. Selectați numere și apoi Done pentru a insera o valoare numerică. Folosiți-o pentru schimbarea canalului, inserarea PIN-ului, inserarea unui cod poștal, etc.
 (Picture Mode)	<p>Modificați Picture Mode.</p> <p> În funcție de zona geografică sau de model, este posibil ca această funcție să nu fie acceptată.</p>
 (Remote Access)	<p>Puteți folosi produsul pentru a vă accesa PC-ul prin intermediul unui PC la distanță, prin Partajarea Ecranului (Wireless) sau printr-un Serviciu Cloud.</p> <p> În funcție de zona geografică sau de model, este posibil ca această funcție să nu fie acceptată.</p>
 Buton direcțional (sus/jos/stânga/dreapta)	Deplasați focalizarea.
 Selectare	Selectează sau rulează un element focalizat. La apăsarea în timpul vizionării unui program transmis în direct, se afișează informații detaliate privind programul.

Butonul	Descriere
 (Revenire)	Apăsați pentru a reveni la meniul anterior. La atingerea timp de 1 secundă sau mai mult, funcția de rulare este încheiată. La apăsarea în timpul vizionării unui program transmis în direct, se afișează canalul anterior.
 (Smart Hub)	Apăsați pentru a reveni la Ecranul Acasă.
 (Redare/pauză)	La apăsare, se afișează comenzile redării. Folosind aceste comenzi, puteți controla conținutul media în curs de redare. Apăsați butonul pentru a folosi înregistrarea sau funcția Timeshift în timp ce vizionați transmisiunea.
+/- (Volum)	Deplasați butonul în sus sau în jos pentru a regla volumul. Pentru a dezactiva sunetul, apăsați butonul. La atingerea timp de 1 secundă sau mai mult, apare Accessibility Shortcuts .
^ / v (Canal)	Deplasați butonul în sus sau în jos pentru a schimba canalul. Pentru a vedea ecranul Guide , apăsați butonul. La atingerea timp de 1 secundă sau mai mult, apare ecranul Channel List . Țineți apăsat butonul în sus sau în jos pentru a schimba repede canalul.
 (Buton de lansare aplicație)	Lansați aplicația indicată de buton.  În funcție de zona geografică sau de model, este posibil ca această funcție să nu fie acceptată.



-  În modul standby, apăsați orice buton de pe telecomandă pentru pornirea ecranului.
-  Funcțiile legate de canalele de transmisie sunt disponibile numai pentru unele aplicații sau dispozitive externe.
-  Folosiți telecomanda inteligentă Samsung la mai puțin de 6 m de produs. Distanța utilizabilă poate varia în funcție de condițiile de mediu wireless.
-  Imaginile, butoanele și funcțiile telecomenzii inteligente Samsung pot diferi în funcție de model sau de zona geografică.
-  Pentru a folosi telecomanda inteligentă Samsung pentru a controla un dispozitiv extern compatibil care acceptă HDMI-CEC (Anynet+), conectați dispozitivul la un port HDMI de pe produs folosind un cablu HDMI. Pentru mai multe informații, consultați „[Folosirea Anynet+ \(HDMI-CEC\)](#).”

Conectarea telecomenzii inteligente Samsung la produs

Conectați telecomanda inteligentă Samsung la produsul vostru pentru a utiliza produsul.

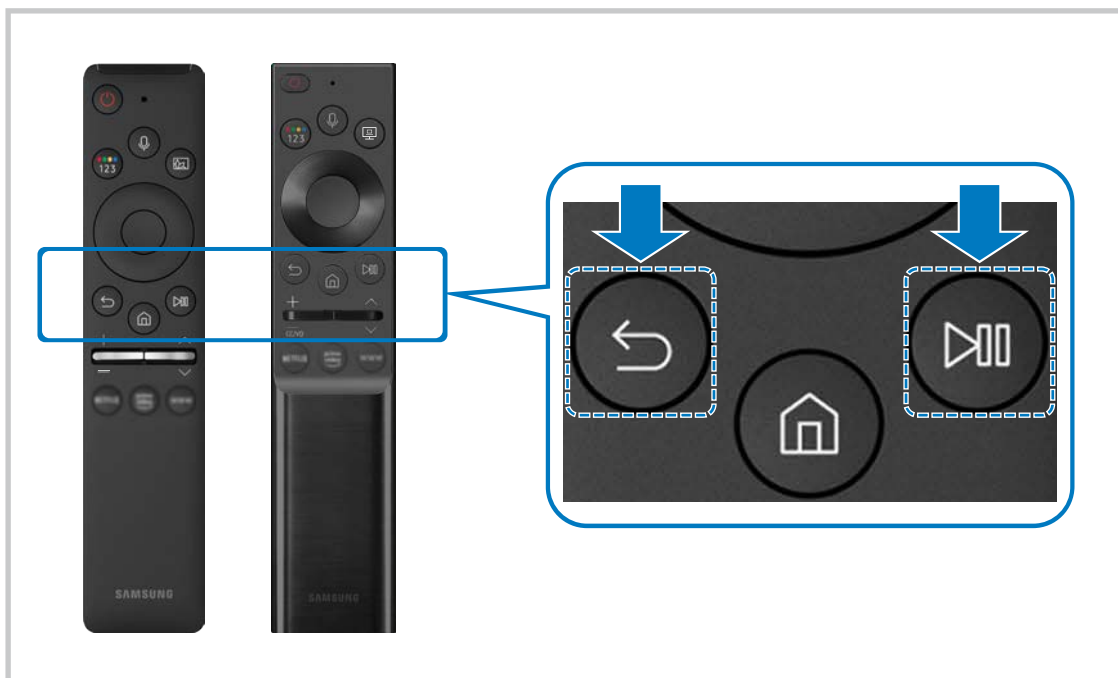
Atunci când porniți produsul pentru prima dată, telecomanda inteligentă Samsung se asociază în mod automat cu produsul. Dacă telecomanda inteligentă Samsung nu se asociază în mod automat cu produsul, îndreptați-o spre partea din față a produsului și apoi țineți apăsat simultan butoanele  și  timp de cel puțin 3 secunde.



-  Imaginile, butoanele și funcțiile telecomenzii inteligente Samsung pot diferi în funcție de model sau de zona geografică.
-  Pentru mai multe informații despre telecomanda inteligentă Samsung, consultați [„Despre telecomanda inteligentă Samsung”](#).
-  Modelele S24AM50* nu sunt acceptate.

Folosirea Anynet+ (HDMI-CEC)

Controlul unui dispozitiv extern conectat prin intermediul **Anynet+ (HDMI-CEC)** cu ajutorul telecomenzii.

Puteți folosi telecomanda produsului pentru a controla dispozitivele externe conectate la produs cu ajutorul unui cablu HDMI și care acceptă Anynet+ (HDMI-CEC). Rețineți că puteți configura și controla Anynet+ (HDMI-CEC) numai cu telecomanda.

Conectarea unui dispozitiv extern prin Anynet+ și utilizarea meniurilor







 >  **Settings** > **General** > **External Device Manager** > **Anynet+ (HDMI-CEC)**

1. Setați **Anynet+ (HDMI-CEC)** pe **On**.
2. Conectați la produs un dispozitiv compatibil HDMI-CEC.
3. Porniți dispozitivul extern conectat.

Dispozitivul nu este conectat în mod automat la produs. După finalizarea procesului de conectare, puteți accesa meniul dispozitivului conectat folosind telecomanda produsului vostru cu care puteți controla dispozitivul.

 Procesul de conectare poate dura până la 2 minute.

Citiți înainte de conectarea unui dispozitiv Anynet+ (HDMI-CEC)

-  Dispozitivele cu Anynet+ (HDMI-CEC) activat trebuie conectate la produs prin folosirea unui cablu HDMI. Rețineți că este posibil ca unele cabluri HDMI să nu fie compatibile cu Anynet+ (HDMI-CEC).
-  Anynet+ nu poate fi utilizat pentru a controla dispozitive externe care nu acceptă HDMI-CEC.
-  Telecomanda produsului ar putea să nu funcționeze în anumite condiții. Dacă apar astfel de situații, setați din nou dispozitivul ca dispozitiv compatibil Anynet+ (HDMI-CEC).
-  Anynet+ (HDMI-CEC) funcționează numai cu dispozitive externe compatibile HDMI-CEC și numai când acele dispozitive sunt fie în modul standby, fie pornite.
-  Anynet+ (HDMI-CEC) poate controla până la 12 dispozitive externe compatibile (până la 3 de același tip), cu excepția sistemelor home theatre. Anynet+ (HDMI-CEC) poate controla doar un singur sistem home theatre.
-  Pentru a asculta canalul audio 5.1 de pe un dispozitiv extern, conectați dispozitivul la produs printr-un cablu HDMI.

Controlarea produsului cu o tastatură, un mouse sau un suport pentru jocuri





Conectarea unei tastaturi, a unui mouse sau a unui suport pentru jocuri pentru a facilita controlarea produsului.

 >  [Settings](#) > [General](#) > [External Device Manager](#) > [Input Device Manager](#)

Puteți conecta o tastatură, un mouse sau un suport pentru jocuri pentru a facilita controlarea produsului.





Conectarea prin USB a unei tastaturi, a unui mouse sau a unei console gamepad

Conectați tastatura, mouse-ul sau consola gamepad la portul USB.





-  Dacă conectați un mouse, acesta este disponibil doar în aplicația [Internet](#) și funcția [Remote Access](#).
-  Consolele gamepad XInput USB sunt acceptate.
-  Pentru mai multe informații, consultați [Input Device](#) din [Connection Guide](#) ( >  [Source](#) > [Connection Guide](#) > [Input Device](#)).

Conectarea prin Bluetooth a unei tastaturi, a unui mouse sau a unei console gamepad

 >  [Settings](#) > [General](#) > [External Device Manager](#) > [Input Device Manager](#) > [Bluetooth Device List](#)

-  Dacă dispozitivul vostru nu a fost detectat, așezați tastatura aproape de produs și apoi selectați [Refresh](#). Produsul scanează din nou dispozitivele disponibile.
-  În cazul în care conectați un mouse, acesta este disponibil numai în aplicația [Internet](#).
-  Pentru mai multe informații privind asocierea, consultați manualul de utilizare al dispozitivului Bluetooth.
-  În funcție de zona geografică sau de model, este posibil ca această funcție să nu fie acceptată.

Utilizarea tastaturii și a mouse-ului

Butonul	Descriere
Taste direcționale	Folosit pentru navigarea meniul sau deplasați focalizarea pentru a evidenția articolele de pe Ecranul Acasă.
Tasta Windows	Afișează setările produsului
Tasta Enter	Selectează sau execută un element evidențiat
Tasta ESC	Revine la ecranul anterior
Tasta F1 / F2 / F3 / F4	Buton colorat —  /  /  / 
Tasta F5	Afișarea ecranului principal
Tasta F6	Afișează ecranul Source
Tasta F7	Afișează Channel List
Tasta F8	Anulează volumul sunetului
Tasta F9 / F10	Reglează volumul
Tasta F11 / F12	Schimbă canalul
Pagină sus / Pagină jos	Derulează o pagină web afișată de aplicația Internet .
Clic stânga	Disponibil numai în aplicația Internet . Puteți face clic pe un meniu sau pe un link pentru a iniția o funcție, așa cum procedați la un PC.
Clic dreapta	Disponibil numai în aplicația Internet . Puteți utiliza următoarele funcții:  Este posibil ca opțiunile afișate în meniu să difere în funcție de elementul selectat. <ul style="list-style-type: none">• Open• Open Link in New Tab• Enable Scroll Mode

 Operațiile importante pot fi diferite în funcție de unele aplicații sau de tastatură.

Configurarea dispozitivelor de intrare

🏠 > ⚙️ Settings > General > External Device Manager > Input Device Manager

- **Keyboard Settings**

Puteți configura tastatura cu funcțiile **Keyboard Language** și **Keyboard Type**.

- **Mouse Settings**

Puteți configura mouse-ul cu funcțiile **Primary Button** și **Pointer Speed**.

Introducerea textului cu ajutorul tastaturii virtuale de pe ecran

Folosiți tastatura virtuală pentru a insera text în produsul vostru.

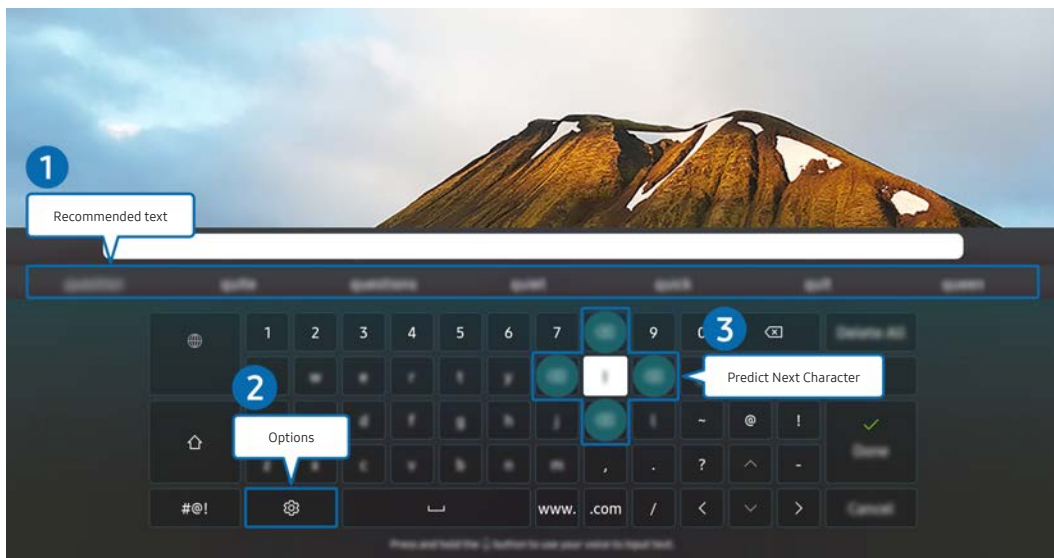

 Imaginea de pe produsul vostru poate diferi de imaginea de mai sus, în funcție de model și de zona geografică.

1 Recommended text

Când introduceți un cuvânt pe care doriți să-l utilizați ca termen de căutare, această funcție afișează sugestii asociate, din care puteți alege.

2 Options

Selectați  pe ecranul tastaturii virtuale. Sunt disponibile următoarele opțiuni:

 Opțiunile disponibile pot diferi, depinzând de funcția care rulează în acel moment.

- [Recommended text](#)
- [Reset Recommended Text Memory](#)
- [Accented Character Preview](#)
- [Predict Next Character \(when using direction buttons\)](#)
- [Language](#)

3 Predict Next Character

De fiecare dată când tastați un caracter pe tastatura virtuală, sunt afișate următoarele caractere care se anticipează că vor fi tastate. Puteți utiliza butoanele de direcție de pe telecomandă pentru a selecta unul dintre ele.











Caracteristici Smart

Puteți beneficia de diverse aplicații prin intermediul Smart Hub.

Utilizarea Smart Hub

Vizualizați descrieri ale funcțiilor de bază ale [Smart Hub](#).

Din Smart Hub, puteți utiliza funcția de căutare pe internet, puteți instala și utiliza aplicații, vizualiza fotografii și videoclipuri, sau puteți asculta muzică stocată pe dispozitive de stocare externe, precum și alte funcții.

-  Unele servicii Smart Hub sunt servicii plătite.
-  Pentru a utiliza Smart Hub, produsul trebuie conectat la internet.
-  Este posibil ca unele caracteristici Smart Hub să nu fie acceptate, în funcție de furnizorul de servicii, limbă sau zonă geografică.
-  Întreruperile serviciului Smart Hub pot fi provocate de întreruperile serviciului de internet.
-  Pentru a utiliza Smart Hub, trebuie să acceptați acordul de servicii Smart Hub și colectarea și utilizarea informațiilor cu caracter personal. Dacă nu vă oferiți acordul, nu puteți utiliza caracteristicile și serviciile suplimentare. Puteți vizualiza întregul text al [Terms & Privacy](#) navigând la  >  [Settings](#) > [Terms & Privacy](#).
-  Dacă doriți să încetați utilizarea Smart Hub, puteți anula acordul. Pentru a anula contractul de servicii Smart Hub, selectați [Reset Smart Hub](#) ( >  [Settings](#) > [Support](#) > [Device Care](#) > [Self Diagnosis](#) > [Reset Smart Hub](#)).

Afișarea ecranului principal

Apăsați butonul .

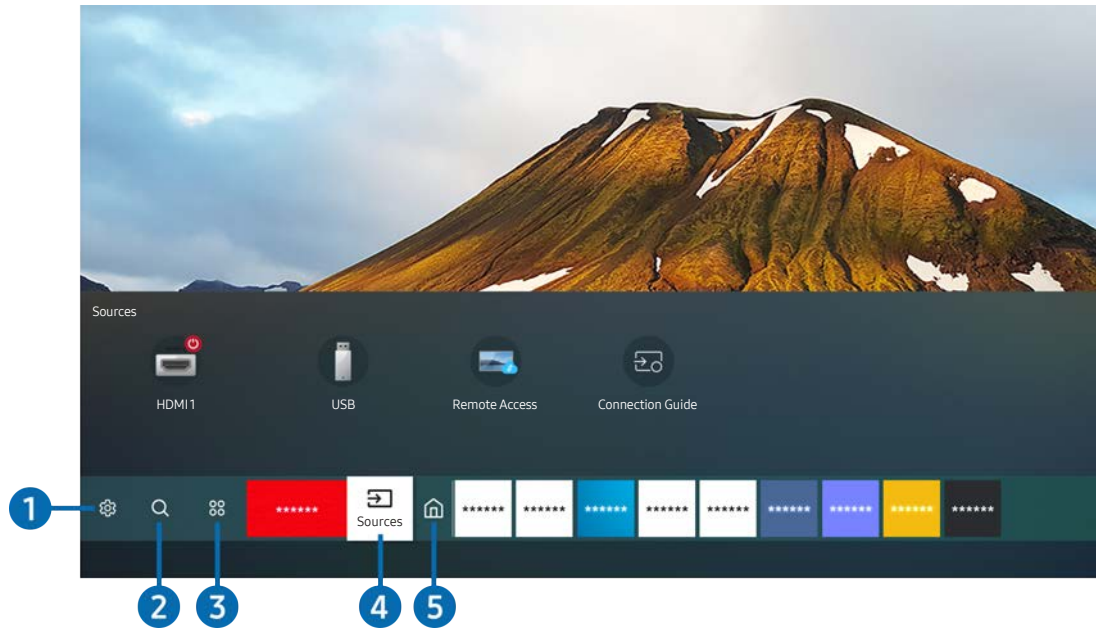

 Imaginea de pe produsul vostru poate diferi de imaginea de mai sus, în funcție de model și de zona geografică.

Din ecranul principal puteți rula cu ușurință aplicații care au fost utilizate anterior sau în mod frecvent. De asemenea, aplicațiile pot fi mutate sau șterse din acest ecran.

1 Settings

Când se deplasează zona de focalizare pe **Settings**, o listă de setări rapide apare deasupra părții de sus a meniului. Puteți seta rapid funcțiile utilizate frecvent făcând clic pe pictograme.

- **Picture Mode**

Puteți selecta modul imagine care oferă cea mai bună vizionare. Pentru a modifica modul imagine, apăsați pe butonul Select. Pentru a efectua reglaje fine, apăsați pe butonul direcțional orientat în jos, apoi selectați **Picture Setup**.

- **Sound Mode**

Puteți selecta un mod de sunet pentru a optimiza sunetul după cum preferați. Pentru a modifica modul sunet, apăsați pe butonul Select. Pentru a efectua reglaje fine, apăsați pe butonul direcțional orientat în jos, apoi selectați **Equalizer Setup**.

- **Sound Output**

Puteți selecta difuzoarele folosite de produs pentru ieșirea audio. Pentru a modifica ieșirea audio, apăsați pe butonul Select. Pentru a vă conecta la un difuzor Bluetooth, apăsați pe butonul direcțional în sus, apoi selectați **Bluetooth Speaker List**.

 În funcție de model sau de regiunea geografică, este posibil să nu fie acceptată conectarea difuzorului Bluetooth.

- **Game Mode**

Puteți activa modul jocuri pentru a optimiza setările produsului pentru jocurile video cu o consolă de jocuri, cum ar fi PlayStation™, Xbox™, sau Nintendo Switch™. Pentru a activa sau dezactiva **Game Mode**, apăsați butonul Select.

 Pentru mai multe informații consultați „[Configurarea mediului de vizionare pentru dispozitive externe](#)”.

 Această funcție este disponibilă numai când este utilizată sursa de intrare externă.

 În funcție de model, este posibil ca această caracteristică să nu fie acceptată.

- **Ultrawide Game View**

Puteți modifica raportul de aspect al ecranului de joc în modul Panoramic pentru o experiență de joc captivantă.

 **Ultrawide Game View** este disponibil numai pe dispozitivele sursă care acceptă ieșiri 21:9, și poate funcționa diferit în funcție de jocul sau conținutul în curs de vizualizare.

 Atunci când **Ultrawide Game View** este pornit sau oprit pentru prima dată, este posibil ca setarea pentru Ecrane multiple să necesite reglări.

- **Eye Saver Mode**

Setați la o calitate optimă a imaginii, potrivită pentru relaxarea ochilor.

- **Caption**

Puteți viziona emisiunile cu subtitrări. Pentru a activa sau dezactiva funcția **Caption**, apăsați butonul Select. Pentru a rula **Accessibility Shortcuts**, apăsați butonul direcțional în sus, apoi selectați **Accessibility Shortcuts**.

 În funcție de zona geografică sau de model, este posibil ca această funcție să nu fie acceptată.

- **Sleep Timer**

Puteți seta ca produsul să se deschidă și închidă automat la un moment specificat. Pentru a modifica perioada de repaus, apăsați butonul Select. Pentru a seta intervalul de timp în care produsul se închide automat, apăsați butonul direcțional și apoi selectați **Set Up Off Timer**.

- **Network**

Puteți vizualiza starea curentă a conexiunii la rețea și la internet. Apăsați pe butonul direcțional sus, apoi selectați **Network Status** sau **Network Settings**.

- **Color Tone**

Puteți selecta un ton de culoare potrivit pentru vizualizarea preferințelor. Pentru a schimba tonul de culoare dorit, apăsați butonul Select.

- **Picture Clarity**

Puteți optimiza imaginea care conține multă mișcare. Pentru a activa sau dezactiva apăsați pe butonul Select. Pentru a configura opțiunile detaliate, apăsați butonul de direcție sus și apoi selectați **Picture Clarity Settings**.

- **Digital Output Audio Format**

Puteți selecta un format de ieșire pentru sunetul digital. Rețineți că opțiunea **Dolby Digital+** este disponibilă numai prin intermediul HDMI (eARC) pentru dispozitivele externe care acceptă formatul Dolby Digital+.

 HDMI (ARC) este acceptat de unele modele. Verificați numele portului HDMI pentru modelul produsului achiziționat.

 În funcție de zona geografică sau de model, este posibil ca această funcție să nu fie acceptată.

- **Device Care**

Puteți rula **Device Care** pentru a vă diagnostica și optimiza produsul. **Device Care** poate, de asemenea, verifica și optimiza stocarea produsului. Dacă este detectată vreo problemă, produsul poate solicita asistență tehnică.

- **All Settings**

Afișați meniul **Settings**.

 În funcție de zona geografică sau de model, este posibil ca această funcție să nu fie acceptată.

2 Search

Prin intermediul Smart Hub, puteți căuta canale, programe, titluri de filme și aplicații.

 Pentru a utiliza această caracteristică, produsul trebuie să fie conectat la internet.

 În funcție de model, este posibil ca această caracteristică să nu fie acceptată.

3 Apps

Vă puteți bucura de o gamă largă de conținuturi, inclusiv știri, sport, vreme și jocuri prin instalarea aplicațiilor corespunzătoare pe produsul vostru.

 Pentru a utiliza această caracteristică, produsul trebuie să fie conectat la internet.

 Pentru mai multe informații, consultați „Folosirea Serviciului de Apps.”

4 Source

Puteți selecta un dispozitiv extern conectat la produs.

 Pentru mai multe informații, consultați „Comutarea între dispozitivele externe conectate la produs.”

5 Home

Acest meniu apare prima dată când apăsați pe butonul . Apoi puteți accesa repede [Samsung Account](#), [Notification](#), sau [Privacy Choices](#).

- [Samsung Account](#)

Accesați ecranul [Samsung Account](#) pentru a crea un cont nou sau pentru a vă deconecta din contul dvs.

 Pentru mai multe informații, consultați „Utilizarea unui cont Samsung account.”

-  [Notification](#)

Puteți vizualiza o listă de notificări pentru toate evenimentele care au loc pe produsul vostru. O notificare apare pe ecran atunci când este momentul să descărcați un program planificat sau la producerea unui eveniment la un dispozitiv înregistrat.

Dacă deplasați focalizarea către [Notification](#), și apoi apăsați butonul Select, în partea dreaptă apare o fereastră de notificare și sunt disponibile următoarele funcții:

-  [Delete All](#)

Puteți șterge toate notificările voastre.

-  [Settings](#)

Puteți selecta serviciile pentru care doriți să fiți notificat.

Atunci când selectați [Allow sound](#), notificările sunt afișate cu un sunet de notificare.

- [Privacy Choices](#)

Puteți vizualiza și seta politica de confidențialitate pentru Smart Hub și diverse alte servicii.

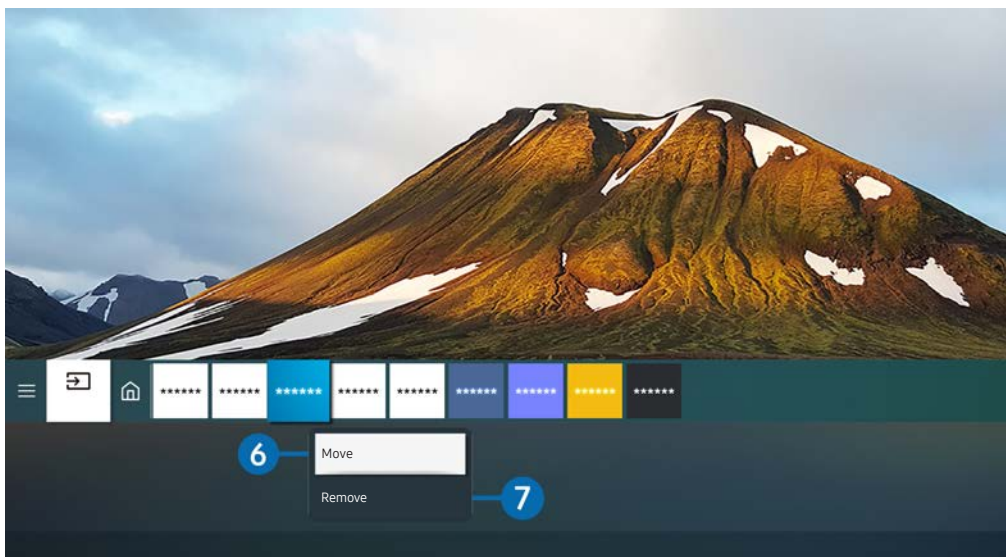

 Imaginea de pe produsul vostru poate diferi de imaginea de mai sus, în funcție de model și de zona geografică.

6 Mutarea unui element în Home Screen

Deplasați focalizarea pe aplicația pe care doriți să o mutați, țineți apăsat butonul **Selectare** de pe telecomandă și apoi selectați **Move** în meniul opțiunilor. Mutați aplicația în poziția dorită prin apăsarea pe butonul de direcție stânga sau dreapta, apoi apăsați pe butonul **Selectare**. Aplicația selectată va fi mutată în ecranul principal.

7 Eliminarea unui element din ecranul principal

Deplasați focalizarea pe aplicația pe care doriți să o ștergeți, țineți apăsat butonul **Select** de pe telecomandă și apoi selectați **Remove** în meniul opțiunilor. Aplicația selectată va fi ștersă.

 Puteți adăuga la Home Screen aplicațiile pe care doriți să le folosiți des, utilizând Apps. Pentru a vă adăuga aplicațiile favorite la Ecranul Acasă, consultați „[Gestionarea aplicațiilor instalate.](#)”

Lansarea automată a Smart Hub

 >  [Settings](#) > [General](#) > [Smart Features](#) > [Aporun Smart Hub](#)

Atunci când setați [Aporun Smart Hub](#) la on, produsul va afișa automat ecranul principal la fiecare pornire. Puteți porni sau opri această funcție. Apăsați pe butonul Select de la meniul curent.

Lansarea automată a ultimei aplicații utilizate

 >  [Settings](#) > [General](#) > [Smart Features](#) > [Aporun Last App](#)

Dacă [Aporun Last App](#) este setat la on, ultima aplicație utilizată este executată automat atunci când porniți produsul. Puteți porni sau opri această funcție. Apăsați butonul Selectare din meniul curent.



 Este posibil ca această funcție să nu fie acceptată, în funcție de aplicație.

Testarea conexiunilor Smart Hub

 >  [Settings](#) > [Support](#) > [Device Care](#) > [Self Diagnosis](#) > [Smart Hub Connection Test](#)

Resetarea Smart Hub



 >  [Settings](#) > [Support](#) > [Device Care](#) > [Self Diagnosis](#) > [Reset Smart Hub](#)

 Puteți reseta setările Smart Hub. Pentru a reseta Smart Hub, introduceți codul PIN. The default PIN is "0000". Puteți seta codul PIN din  >  [Settings](#) > [General](#) > [System Manager](#) > [Change PIN](#).

Utilizarea unui cont Samsung account

Creași și gestionezi propriul dvs. cont Samsung account.

 >  **Settings** > **General** > **System Manager** > **Samsung Account**

 Puteți citi întregul text al Terms & Policy în  >  **Settings** > **General** > **System Manager** > **Samsung Account** > **My Account** > **Terms & Conditions, Privacy Policy** după conectarea la contul vostru Samsung.

 Puteți crea un cont Samsung pe <http://account.samsung.com>. Odată ce aveți un cont, puteți folosi același ID atât pe produs cât și pe site-ul web Samsung.

Conectarea la un cont Samsung

 >  **Settings** > **General** > **System Manager** > **Samsung Account** > **Sign In**

Crearea unui cont nou

 >  **Settings** > **General** > **System Manager** > **Samsung Account** > **Create Account**

De asemenea, puteți crea un cont Samsung pe <https://account.samsung.com>.



Gestionarea contului dvs. Samsung

 >  [Settings](#) > [General](#) > [System Manager](#) > [Samsung Account](#) > [My Account](#)

Când vă conectați la contul Samsung puteți utiliza următoarele funcții:

- [Sign Out](#)

Atunci când mai multe persoane partajează produsul, puteți ieși din cont pentru a împiedica vizualizarea acestuia de către alții.

 Pentru a ieși din contul vostru [Samsung Account](#) ( >  [Settings](#) > [General](#) > [System Manager](#) > [Samsung Account](#)), deplasați focalizarea pe pictograma contului vostru și apoi apăsați butonul Select. Atunci când apare o fereastră pop-up, selectați [Sign Out](#).

- [Edit Profile](#)

Puteți edita informațiile contului.

 Pentru protejarea informațiilor cu caracter personal, accesați [Edit Profile](#), apoi [Sign-in Method](#) trebuie setată la [Profile image selection and password entry \(High security\)](#).

 Dacă la orice pornire a produsului doriți ca acesta să vă conecteze la contul vostru în mod automat, faceți clic pe [Stay Signed In](#).

- [Payment Info](#)

Puteți vizualiza sau gestiona informațiile dvs. de plată.

- [Back up](#)

Puteți face o copie de rezervă a setărilor produsului în stocarea Samsung în cloud. La resetarea sau înlocuirea produsului, puteți, de asemenea, să restabiliți setările acestuia cu ajutorul setărilor pentru care s-a făcut o copie de rezervă.

- [Sync Internet](#)

Odată cu conectarea la contul vostru Samsung și configurarea setărilor [Sync Internet](#), puteți partaja canalele favorite și marcajele site-urilor web pe care le-ați înregistrat pe alte dispozitive.

- [Remove Account](#)

Puteți șterge un cont de pe produs. Deși v-ați șters contul Samsung de pe produs, nu v-ați dezabonat. Pentru a vă dezabona de la contul dvs. Samsung, vizitați site-ul Samsung Accounts (<http://account.samsung.com>).

- [Terms & Conditions, Privacy Policy](#)

Puteți vizualiza acordul cu utilizatorul și politica de confidențialitate.

 Pentru mai multe informații despre termeni și condiții, politica de confidențialitate, selectați [View Details](#).

Folosirea accesului la distanță

Folosiți produsul pentru a vă accesa PC-ul prin intermediul unui [Remote PC](#), [Screen Sharing \(Wireless\)](#) sau [Cloud Service](#).

 >  [Source](#) > [Remote Access](#)

Puteți folosi produsul pentru a vă accesa PC-ul prin intermediul unui Remote PC, Screen Sharing (Wireless) sau Cloud Service.

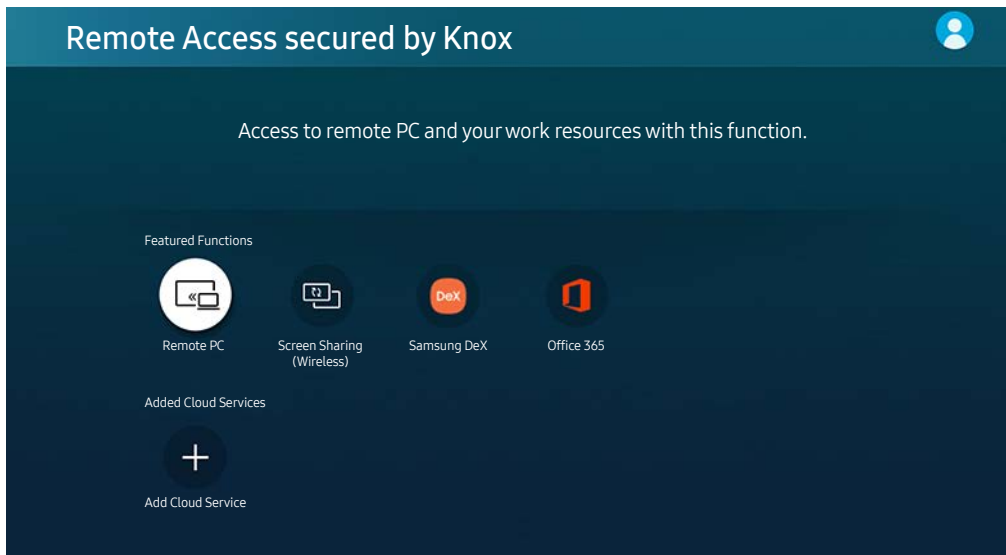

 Pentru utilizarea cu ușurință a computerului, conectați în prealabil o tastatură și un mouse la produsul vostru.



 Imaginea de pe produsul vostru poate diferi de imaginea de mai sus, în funcție de model și de zona geografică.

Conectarea unui PC la distanță

Asigură protocolul **Conexiune desktop la distanță (Remote Desktop Connection – RDP)** pentru conectarea de la distanță la un PC care rulează pe Windows, respectiv **Lucru pe computer prin rețea virtuală (Virtual Network Computing – VNC)** pentru un PC care rulează pe Mac. Pentru a vă conecta de la distanță la un PC, trebuie să introduceți adresa IP a PC-ului aflat la distanță sau să selectați un profil salvat. Introduceți numele de utilizator și parola corecte și selectați un protocol corect. Dacă există computer care poate fi accesat prin aceeași rețea, IP-ul și protocolul găsite sunt afișate.

 Pentru a înregistra un PC folosit în mod frecvent, deplasați focalizarea la  [Manage User Profiles](#), și apoi apăsați butonul Select. Când apare o fereastră pop-up, selectați **Add**, apoi introduceți datele calculatorului.

 Când PC-ul dvs. intră în modul de economisire a energiei, conexiunea nu este disponibilă. Se recomandă anularea modului de economisire a energiei.

1. Configurați setările computerului pentru a folosi funcția Acces la distanță.

 Conexiunea la distanță la un PC care rulează pe Windows prin intermediul protocolului RDP este posibilă numai pentru Windows 7 sau ulterior. De asemenea, sistemul de operare trebuie să fie versiunea Professional sau o versiune superioară.

 Conexiunea la distanță la un PC care rulează pe Mac prin intermediul protocolului VNC este posibilă numai pentru Mac OS X 10.5 sau o versiune ulterioară.

- Sistem de operare Windows:

- 1) Faceți clic dreapta pe pictograma **Computerul meu** pe desktop sau în Windows Explorer, apoi faceți clic pe **Proprietăți**.

- 2) Faceți clic pe **Setări complexe de sistem**. Apare fereastra **Proprietăți sistem**.

- 3) Faceți clic pe fila **La distanță**, apoi selectați **Se permit conexiunile Asistență la distanță la acest computer**.

- Sistem de operare Mac:

- 1) Selectați **preferințele > meniului > de sistem** și apoi faceți clic pe **Partajare**.

- 2) Selectați **Partajare ecran** și caseta de selectare **Login de la distanță**.

- 3) Rulați aplicația de schimbare a rezoluției, descărcată din App Store, apoi schimbați rezoluția la 1440 x 900 sau mai mică.

 Dacă nu schimbați rezoluția în Mac OS, este posibil să apară imaginea anterioară în timpul conectării cu un computer la distanță.

2. Introduceți acreditările necesare pentru conectarea la computer de la distanță.

Conectați-vă la un PC la distanță
Asigurați-vă că PC-ul este pornit și că accesul la distanță este setat pe „Permis”.

Manage User Profiles

- 1 PC/Profil: Adresă IP sau profil
- 2 Username: Inserați un nume de utilizator.
- 3 Protocol: RDP (pentru utilizatorii de Windows)
- 4 Password: Inserați o parolă.

Memorează-mi acreditările (PC/Profil, nume de utilizator, protocol și parolă)

Connect Cancel

Imaginea de pe produsul vostru poate diferi de imaginea de mai sus, în funcție de model și de zona geografică.

1 Introduceți adresa IP a PC-ului la care doriți să vă conectați.

- Pentru Windows, când computerul la care vă conectați se află în aceeași rețea (router/punct de acces), rulați comanda „cmd” în **Setări > flă în aceeași rețea (router/punct de acces)**, rulați comanda „cmd” în **Setări > Vizualizați proprietățile de rețea sau în Start > Executare**, apoi rulați „ipconfig” pentru a verifica adresa IPv4 a computerului.
- Pentru Mac, puteți verifica adresa IP în **Configurări > Acces de la distanță**.
- Atunci când produsul și computerul nu se află în aceeași rețea, este necesară cunoașterea IP-ului public și configurarea ruterului și AP-ului. Verificați dacă routerul conectat la computer acceptă redirectionarea porturilor. Când firma dvs. oferă caracteristici de securitate suplimentare, cum ar fi un firewall, cereți ajutorul unuia dintre angajații responsabili cu securitatea IT.

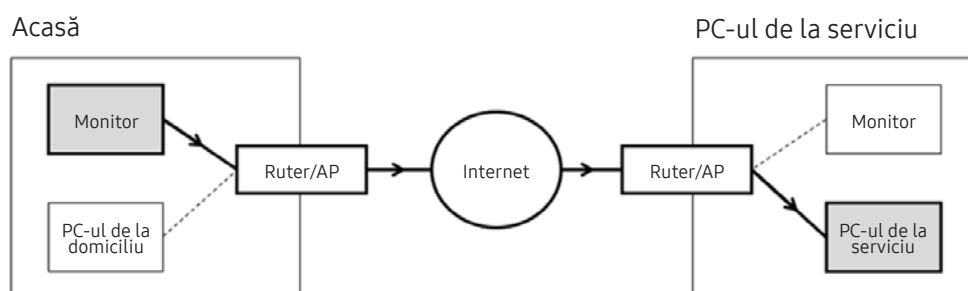

2 Introduceți numele computerului.

Cum verificați valoarea Username: **Panou de control > Control cont utilizator** în Windows, **preferințe sistem > Utilizatori și grupuri** în Mac.

3 Selectați Protocol pentru sistemul de operare al computerului. (Windows: RDP, Mac: VNC)

4 Introduceți parola pentru contul de conectare.

Dacă există un cod PIN, nu introduceți codul PIN, ci parola specificată a computerului.

Redarea de conținut multimedia pe un PC la distanță

Când mutați cursorul mouse-ului în partea superioară a ecranului, după accesarea unui computer la distanță, apare bara superioară. Când faceți clic pe pictograma de folder de partajare de pe bara superioară, apar folderele partajate în Windows sau Mac OS. Puteți reda orice conținut media dintr-un folder.

 Pentru mai multe informații, consultați [„Redarea imaginilor/fișierelor video/muzicii.”](#)



Pentru a utiliza această funcție, trebuie să fi fost activată opțiunea de partajare folder pe computerul accesat, după cum este indicat mai jos:

- Sistem de operare Windows:
 1. Rulați Windows Explorer și navigați la folderul de partajat.
 2. Faceți clic dreapta pe folder și apoi faceți clic pe **Proprietăți**.
 3. După ce apare fereastra **Proprietăți**, faceți clic pe fila **Partajare**, apoi faceți clic pe **Partajare complexă**.
 4. După ce apare fereastra **Partajare complexă**, selectați caseta **Se partajează acest folder**.
- Sistem de operare Mac:
 1. Selectați **Meniu > Preferințe sistem** și apoi faceți clic pe **Partajare**.
 2. Selectați caseta **Partajare fișiere**.
 3. Pentru a selecta un folder pentru partajare, faceți clic pe butonul **Adaugă+** din partea inferioară.
 4. Selectați un folder, apoi faceți clic pe **Adaugă+**.

 Când se redă un fișier video printr-un computer la distanță, poate să aibă loc întreruperea afișării pe ecran sau a sonorului.

Folosirea partajării ecranului (wireless)

Respectați instrucțiunile de pe ecran pentru a regla setările PC-ului și pentru a conecta wireless produsul la PC.

-  Această funcție este disponibilă numai la televizoarele care acceptă partajarea wireless a ecranului.
-  Această funcție este acceptată de Windows 10.
-  Puteți conecta AirPlay în Mac.

Utilizarea Samsung DeX



[Samsung DeX](#) poate fi conectat de la produs prin rețeaua wireless.

Când dispozitivul mobil nu apare pe ecran, selectați [Mobile Connection Guide](#) și urmați instrucțiunile de pe ecran.

-  Această funcție este disponibilă numai pe dispozitivele mobile care acceptă Samsung DeX wireless.



Folosirea Office 365

Puteți citi sau crea un document după ce accesați site-ul web Office 365.

-  Rulați browserul în modul ecran complet.
-  Nu este posibilă modificarea URL-ului pe pagina Office 365.



Adăugarea serviciului cloud

Selectați pictograma [Add Cloud Service](#). Folosiți funcția de salvare a marcajelor în browserului, puteți adăuga sau șterge linkul la serviciul cloud la sau de la [Remote Access](#).

-  Pentru a adăuga serviciul cloud, trebuie să fiți conectat la contul dvs. Samsung.
-  Numărul de servicii cloud care pot fi adăugate la [Remote Access](#) este limitat.

Folosirea Serviciului Cloud



Puteți accesa serviciul cloud prin selectarea pictogramei serviciului cloud adăugate la [Remote Access](#).

-  Ecranul de pe pagina web poate fi diferit de cel al unui computer.
-  Puteți copia și lipi orice text. Unele formate de imagine sunt acceptate.
-  Pentru conectare facilă și securizată la Cloud Service, se acceptă și [Remote Access Pass](#), precum și [Samsung Pass](#).
Setarea [Samsung Pass](#) sau [Remote Access Pass](#).

Setați [Samsung Pass](#) sau [Remote Access Pass](#) pentru Utilizarea în  >  [Source](#) > [Remote Access](#) > Rulați browserul [Remote Access](#) (Selectați în plus [Office 365](#) sau [Add Cloud Service](#)) > [Internet Menu](#) > [Settings](#).

[Remote Access Pass](#) vă permite să gestionați cu ușurință ID-ul și parola pentru serviciul cloud, fără autentificare biometrică pe dispozitive mobile. Pentru aceasta, trebuie să fiți conectat la contul dvs. Samsung. Parola este criptată pentru a fi stocată în siguranță pe produsul vostru.

Totuși, conectarea la [Remote Access Pass](#) este posibil să nu funcționeze, în funcție de politica site-ului.

-  Pentru a accesa securizat serviciul cloud, puteți să utilizați închiderea automată a browserului sau să ștergeți jurnalul istoric.
-  Înainte de a accesa serviciul cloud, consultați „Citiți înainte să utilizați funcția Internet.”

Serviciul cloud acceptă următoarele comenzi rapide de la tastatură:



- F1: Revine la ecranul principal al [Remote Access](#).
- F8: Dezactivarea sunetului.
- F9/F10: Reglează volumul.
- F11: Trecerea de la ecran complet la ecran implicit.

Folosirea Serviciului de Apps

Descărcarea și rularea diverselor aplicații din Smart Hub.

> Apps

Vă puteți bucura de o gamă largă de conținuturi, inclusiv știri, sport, vreme și jocuri prin instalarea aplicațiilor corespunzătoare pe produsul vostru.

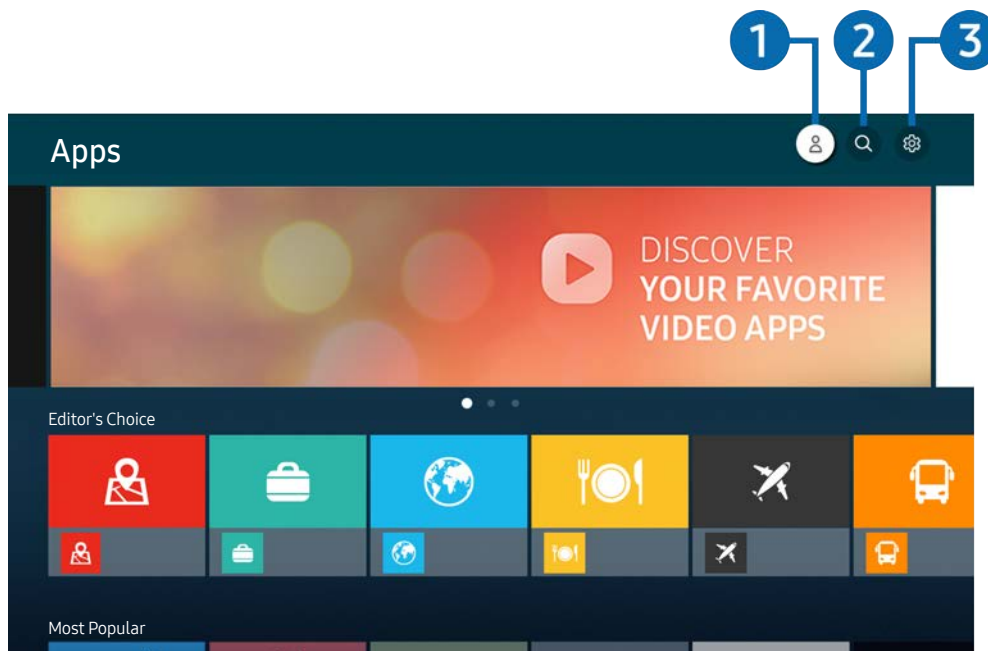

-  Pentru a utiliza această caracteristică, produsul trebuie să fie conectat la internet.
-  Când Smart Hub este lansat prima dată, aplicațiile implicite sunt instalate automat. Aplicațiile implicite pot diferi în funcție de zona geografică.



-  Imaginea de pe produsul vostru poate diferi de imaginea de mai sus, în funcție de model și de zona geografică.

Samsung Account

Accesați ecranul **Samsung Account** pentru a crea un cont nou sau pentru a vă deconecta din contul dvs.

-  Dacă sunteți deconectat din contul dvs. Samsung, selectați  **Sign In** pentru a vă conecta.
-  Dacă doriți să descărcați aplicații noi utilizând **Apps**, conectați-vă mai întâi la contul dvs. Samsung.

App Search

Puteți căuta aplicațiile disponibile.

Settings

Puteți gestiona aplicațiile instalate.

Instalarea unei aplicații

1. Treceți la aplicația pe care doriți să o instalați și apăsați pe butonul **Selectare**. Va apărea ecranul cu informații detaliate.
2. Selectați **Install**. La finalizarea instalării, se deschide meniul **Open**.
3. Selectați **Open** pentru a rula imediat aplicația.

 Puteți vizualiza aplicațiile instalate pe ecranul **Settings**.

 Dacă memoria internă a produsului este insuficientă, puteți instala câteva aplicații specifice pe un dispozitiv USB.





 Puteți rula o aplicație instalată pe un dispozitiv USB doar atunci când dispozitivul USB este conectat la produs. Dacă dispozitivul USB este deconectat când aplicația este în execuție, aplicația este întreruptă.

 Nu puteți rula o aplicație instalată pe un dispozitiv USB, pe un PC sau pe un alt produs.

Lansarea unei aplicații

Puteți executa aplicația dorită din meniul **Downloaded App**.

Pictogramele de mai jos apar în pictograma aplicației selectate și indică următoarele:

-  : Aplicația este instalată pe un dispozitiv USB.
-  : Aplicația are o parolă.
-  : Aplicația trebuie actualizată.
-  : Aplicația acceptă funcția de oglindire.

Gestionarea aplicațiilor instalate

Selecțați  **Settings** pe **Apps**. Puteți gestiona aplicațiile instalate.

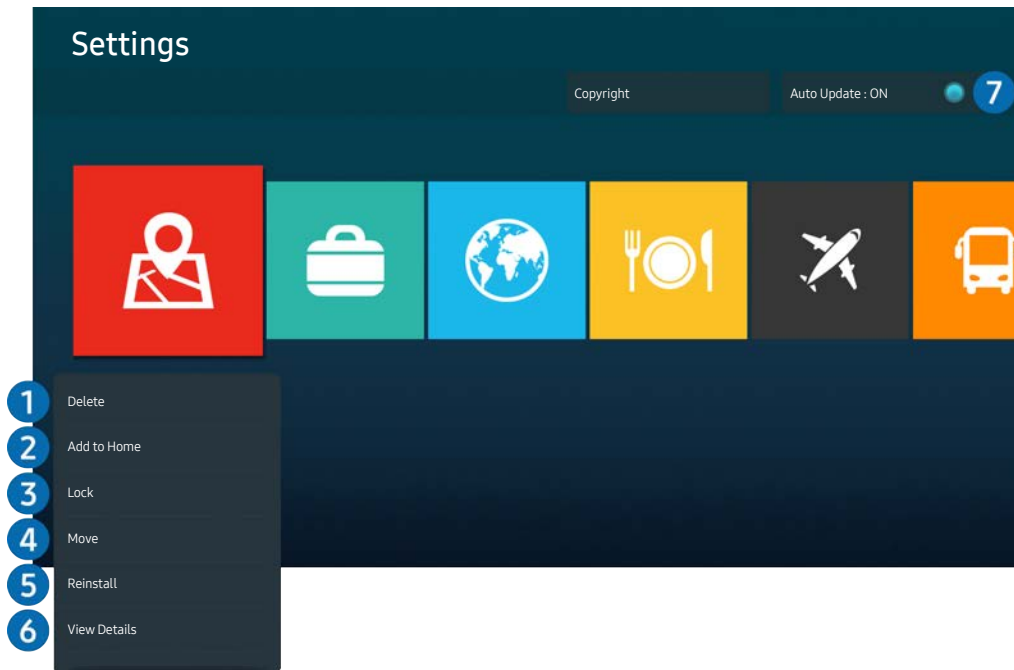

 Imaginea de pe produsul vostru poate diferi de imaginea de mai sus, în funcție de model și de zona geografică.

1 Eliminarea unei aplicații

1. Selecțați o aplicație de șters.
2. Selecțați **Delete**.

Aplicația selectată va fi ștersă.

 Când eliminați o aplicație, asigurați-vă că eliminați și datele aferente aplicației respective.

 Aplicațiile standard nu pot fi deinstalate.

2 Adăugarea de aplicații la ecranul principal

1. Selecțați o aplicație de adăugat.
2. Selecțați **Add to Home**.
3. După afișarea ecranului principal, mutați aplicația selectată la locația dorită.
4. Apăsăți pe butonul **Selectare**.



Aplicația selectată va fi adăugată la ecranul principal.

 Dacă aplicația selectată este deja adăugată la Ecranul Acasă, această funcție este dezactivată.

3 Blocarea și deblocarea aplicațiilor

1. Selectați o aplicație de blocat sau de deblocat.
2. Selectați **Lock/Unlock**.

Aplicația selectată este blocată sau deblocată.

 Pentru a bloca sau debloca o aplicație, introduceți codul PIN. Codul PIN implicit este „0000.” Puteți seta codul PIN din 
> **Settings** > **General** > **System Manager** > **Change PIN**.

4 Mutarea aplicațiilor

1. Selectați o aplicație pe care doriți s-o mutați.
2. Selectați **Move**.
3. Deplasați aplicația în locația dorită.
4. Apăsăți pe butonul **Selectare**.

Aplicația selectată va fi mutată.

 În funcție de zona geografică sau de model, este posibil ca această funcție să nu fie acceptată.

5 Reinstalarea unei aplicații

1. Selectați aplicația pe care doriți să o reinstalați.
2. Selectați **Reinstall**.

Reinstalarea va porni.

6 Verificarea detaliilor cu privire la informațiile unei aplicații

1. Selectați aplicația de verificat.
2. Selectați **View Details**.

Va fi afișat ecranul cu informații despre aplicație.

 Puteți evalua o aplicație în ecranul **View Details**.

7 Actualizarea automată a aplicațiilor

Pentru a actualiza automat aplicațiile instalate, setați **Auto Update** la **ON**.

 Actualizarea automată este activată doar atunci când produsul este conectat la internet.

Redarea imaginilor/fișierelor video/muzicii

Redați conținutul multimedia stocat pe dispozitivele USB, pe dispozitivele mobile, camere, PC-uri, etc.

🏠 > 📁 Source > Dispozitiv conectat

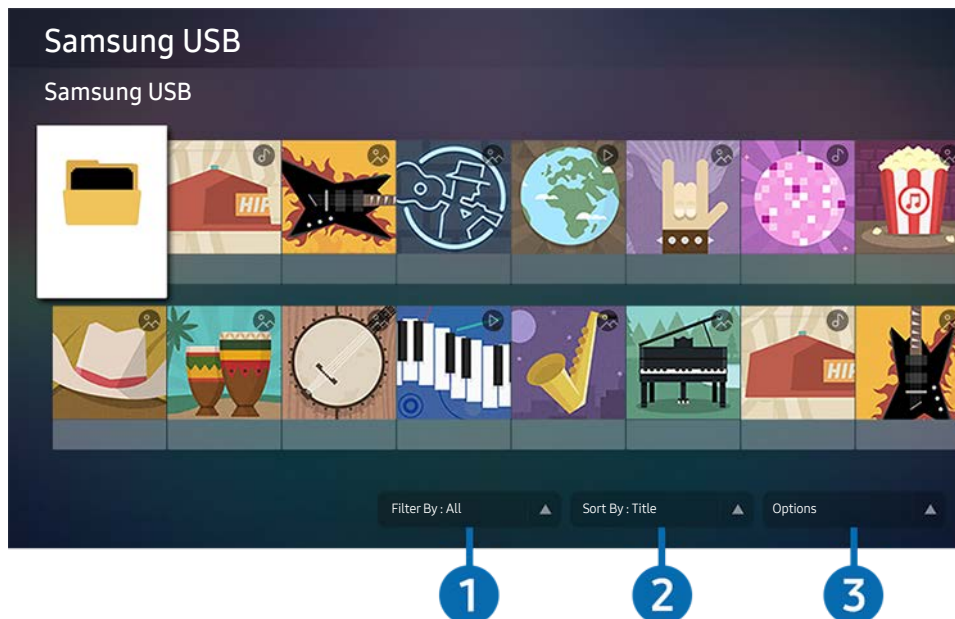

🔗 Imaginea de pe produsul vostru poate diferi de imaginea de mai sus, în funcție de model și de zona geografică.

Puteți reda conținutul multimedia salvat pe dispozitivele de stocare, cum ar fi dispozitivele USB, dispozitivele mobile și camerele de pe produs.

🔗 Nu puteți reda conținutul media în cazul în care conținutul sau dispozitivul de stocare nu este acceptat de produs. Pentru mai multe informații, consultați „Citiți înainte de a reda fișiere foto, video sau muzicale.”

🔗 Efectuați copierea de rezervă a fișierelor importante înainte de a conecta un dispozitiv USB. Samsung nu răspunde pentru fișierele deteriorate sau pierdute.

Puteți folosi următoarele funcții de pe ecranul listei de conținut media al unui dispozitiv de stocare.

1 Filter By

Filtrează conținutul media în funcție de tipul de conținut media.

2 Sort By



Sortează lista de conținut în funcție de **Title** sau **Date**.

 În funcție de tipul de dispozitiv extern, este posibil ca această funcție să nu fie acceptată.

3 Options

Șterge sau redă conținutul media selectat în lista de conținut media. Atunci când selectați **Refresh**, lista de conținut se reîncarcă.

Redarea conținutului multimedia pe un PC sau dispozitiv mobil

1. Alegeți un dispozitiv cu conținut media în  >  **Source**. Lista de conținut media se afișează pe dispozitiv.
2. Alegeți un articol de conținut media din listă.



Conținutul selectat este redat.

 Conținutul poate să nu fie redat în funcție de metoda de codificare sau de formatul fișierului. Mai mult, anumite funcții pot fi restricționate.

 Este posibil ca redarea conținutului de pe dispozitivele conectate la produs prin rețeaua voastră să se efectueze cu întreruperi din cauza problemelor de comunicare din rețea. În acest caz, utilizați un dispozitiv USB.

Redarea conținutului multimedia pe un dispozitiv USB

1. Conectați un dispozitiv USB la portul USB.
2. Atunci când pe ecran apare un mesaj pop-up, selectați **Browse** pentru a trece cu ușurință la lista de conținut multimedia stocată pe dispozitiv.

 Dacă un dispozitiv USB pe care este stocat conținutul pe care doriți să îl redați este deja conectat la produs, selectați dispozitivul USB de pe ecranul  >  **Source**.

3. Selectați un element de conținut pe care doriți să-l redați din listă.

Conținutul selectat este redat.

Ascultați sunetul dispozitivului vostru mobil prin intermediul difuzorului folosind funcția Sunet în Oglindă

1. Căutați și conectați-vă produsul de pe  lista dispozitivului (Bluetooth) de pe dispozitivul vostru mobil.
2. Selectați conținutul media pe care doriți să-l redați pe dispozitivul vostru mobil.

Conținutul media selectat este redat prin intermediul difuzorului.

 Dacă produsul și bara de sunet sunt conectate wireless, este posibil ca operațiunea să fie restricționată.

 În funcție de zona geografică sau de model, este posibil ca această funcție să nu fie acceptată.

Butoanele și funcțiile disponibile în timpul redării conținutului multimedia

Apăsați butonul Selectare în timpul redării oricărui fișier video sau conținut de fotografii. Sunt afișate următoarele butoane.

 În funcție de zona geografică sau de model, este posibil ca butoanele și funcțiile furnizate să nu fie acceptate.

 Butoanele și funcțiile disponibile pot diferi în funcție de conținutul pe care îl urmăriți sau redați.

- **Pause, Play**

Pune pauză sau redă conținutul media.

- **Salt Înapoi, Salt Înainte**

Apăsați butonul direcțional superior pentru a deplasa focalizarea pe bara de control al redării și apoi selectați butonul direcțional stâng sau drept de pe bara de control al redării pentru derularea fișierului video înapoi sau înainte cu 10 secunde.

- Mergeți la o secțiune specifică de redare, deplasați în sus focalizarea pe bara de redare și apoi selectați una dintre cele cinci miniaturi.



Este posibil ca această funcție să nu fie acceptată, în funcție de formatul fișierului.

- **Oprire**





Opriți conținutul în curs de redare.

- **Previous / Next**

Afișează următorul fișier cu conținut multimedia.

- **Rewind / Fast Forward**

Puteți folosi următoarele funcții atunci când fișierul video este pus pe pauză. Țineți cont de faptul că, atunci când fișierul video este pus pe pauză, produsul nu redă conținutul audio.

- **Slow Rewind** sau **Slow Forward**: Vă permite să redați un fișier video ușor înapoi sau înainte prin selectarea opțiunii  sau . Există 3 viteze de redare. Pentru a modifica viteza de redare, apăsați opțiunea în mod repetat. Pentru a reveni la viteza normală, selectați opțiunea  sau apăsați butonul .

- **Repeat**

Redă în mod repetat conținutul multimedia actual sau toate fișierele cu conținut multimedia din același fișier în mod repetat.

- **Shuffle**







Redă fișiere de muzică în ordine aleatorie.

- **Picture Off**
Redă fișiere de muzică cu ecranul oprit.
- **Fit to screen**
Potrivește o fotografie pe ecran.
- **Rotate left / Rotate right**
Rotește fotografia la stânga sau la dreapta.
- **Zoom**
Zoom-urile dintr-o fotografie.
- **Background Music**
Pune pauză sau reia muzica de fundal în timp ce produsul afișează fotografiile.

 Această funcție este disponibilă după activarea opțiunii **Background Music**.





- **Options**

 Opțiunile disponibile pot diferi în funcție de model și de conținut.

Funcție	Descriere
Slideshow Speed	Setează viteza expunerii de diapozitive.  Dacă există doar un singur fișier imagine pe dispozitivul USB, expunerea de diapozitive nu rulează.
Slideshow Effect	Aplică efectele de tranziție expunerii de diapozitive.  Dacă există doar un singur fișier imagine pe dispozitivul USB, expunerea de diapozitive nu rulează.
Background Music	Redă muzică de fundal conform setărilor din fereastra pop-up în timp ce produsul afișează fotografii.  La fel ca fișierele foto, fișierele muzicale trebuie salvate pe același dispozitiv USB.  Pentru a pune pe pauză muzica de fundal, selectați Background Music din partea de jos a ecranului de redare.
Subtitles	Puteți să setați opțiunile detaliate pentru subtitrare cum ar fi limba, sincronizarea, dimensiunea și culoarea.  Dacă subtitrarea nu se afișează corect, verificați setarea de codificare.
Rotate	Rotește video-ul.
Audio Language	Schimbă limba fișierului audio.  Această funcție este disponibilă numai dacă fișierul video acceptă sunet multi-track.
Information	Afișează informații detaliate despre conținutul multimedia actual.



Utilizarea Bixby

Pentru a controla produsul, vorbiți în microfonul de pe telecomanda inteligentă Samsung sau al produsului.



-  Bixby este disponibil doar atunci când produsul este conectat la internet.
-  Pentru a utiliza Bixby, trebuie să vă înregistrați și să vă conectați la contul dvs. Samsung. Este posibil ca unele funcții să nu fie acceptate dacă nu sunteți conectat la contul dvs. Samsung.
-  Bixby acceptă doar anumite limbi și funcțiile acceptate pot diferi în funcție de zona geografică.
-  Este posibil ca Bixby să nu fie acceptat, în funcție de model și de zona geografică.

Inițiați Bixby prin comenzi vocale

Puteți începe imediat o conversație cu Bixby rostind „Hi, Bixby.” Rostiți „Hi, Bixby” și pictograma Bixby din partea de jos a ecranului produsului se va activa în Modul Ascultare. Continuați să rostiți.

-  Pentru rezultate optime, trebuie să fiți la o distanță de 10 ft (3 – 4 m) de produs. Pentru mai multe informații, consultați [„Probleme cu recunoașterea vocală”](#).
-  Este posibil ca aceste funcții să nu fie acceptate, în funcție de model sau de zona geografică.

Pornirea Bixby folosind butoanele de pe Samsung Smart Remote

Puteți întreține conversații cu Bixby utilizând butoanele Samsung Smart Remote. Mențineți apăsat butonul  de pe Samsung Smart Remote, rostiți o comandă, apoi eliberați butonul .

Pentru a vizualiza ghidul Bixby apăsați butonul  o dată:

- Când apăsați pe butonul , butonul **Explore Now** apare la baza ecranului. Apăsați pe butonul Select pentru a accesa ecranul **Explore Bixby**.

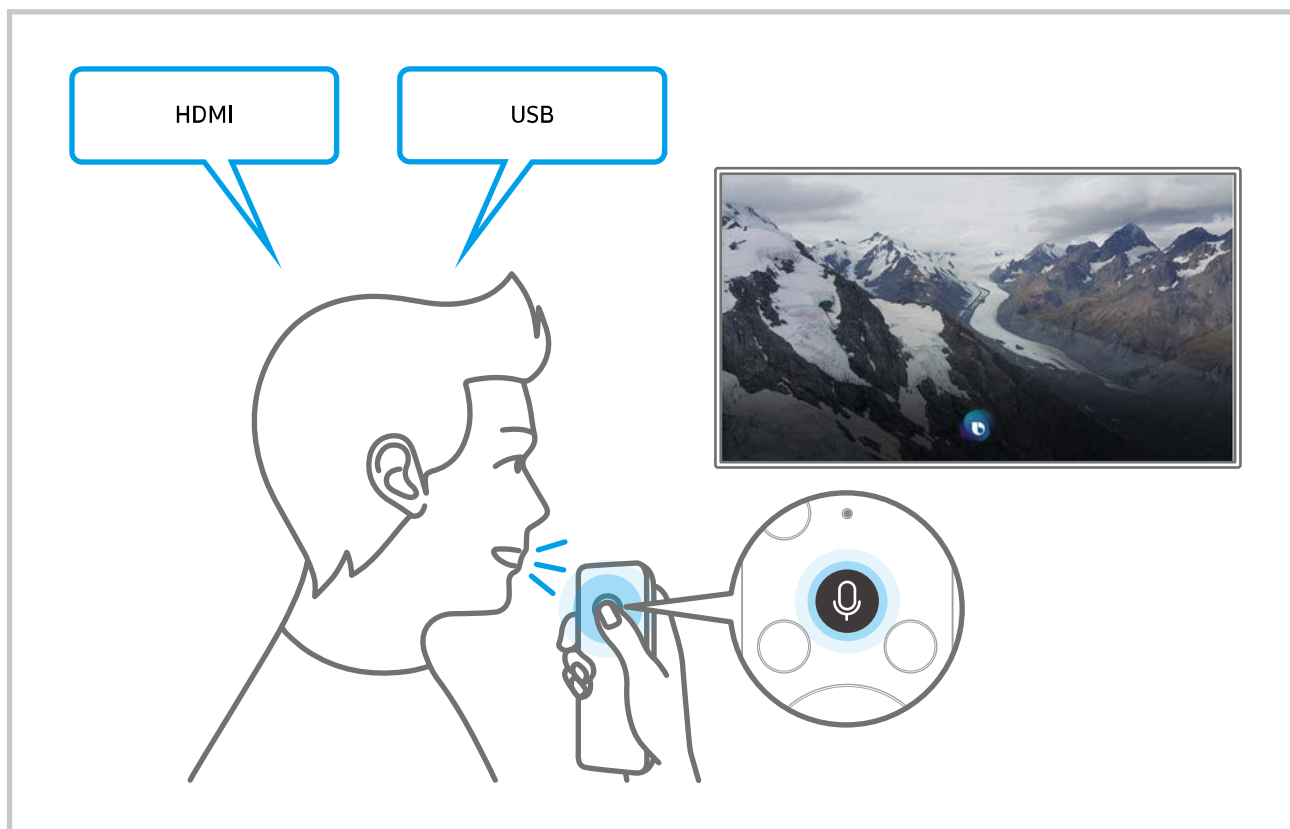

Aflați despre ecranul Explore Bixby

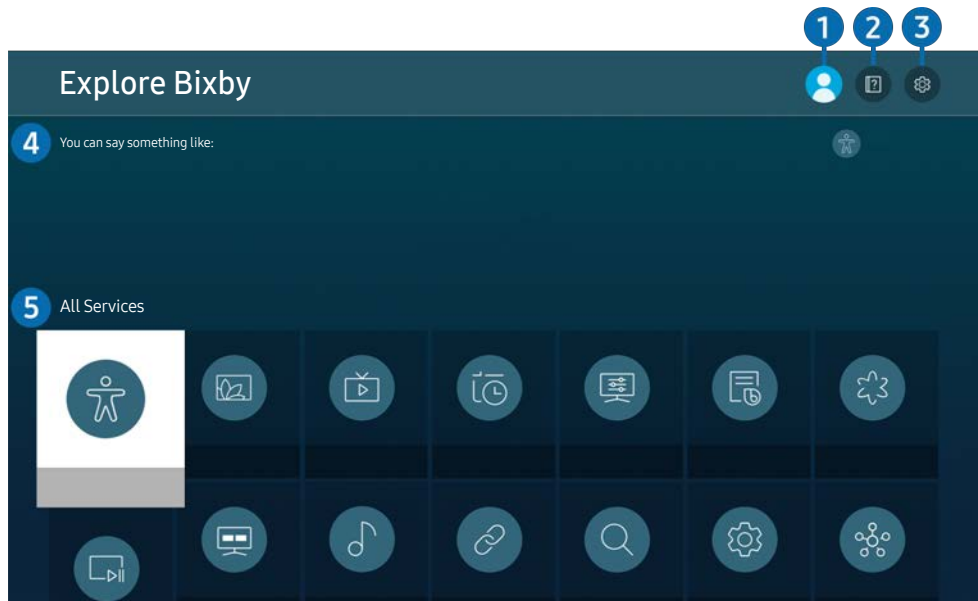

 Imaginea de pe produsul vostru poate diferi de imaginea de mai sus, în funcție de model și de zona geografică.

1 My Profile

Deconectați-vă după ce ați accesat ecranul [My Profile](#).

 Dacă sunteți deconectat din contul dvs. Samsung, selectați  [My Profile](#) pentru a vă conecta.

 Aceste funcții pot fi setate în [Bixby Voice settings](#) ( >  [Settings](#) > [General](#) > [Voice](#) > [Bixby Voice settings](#)).

2 Tutorials

Apare fereastra popup pentru utilizarea Bixby.

3 Settings

Puteți schimba setările folosind Bixby.

 Este posibil ca aceste funcții să nu fie acceptate, în funcție de model sau de zona geografică.

 Aceste funcții pot fi setate în [Bixby Voice settings](#) ( >  [Settings](#) > [General](#) > [Voice](#) > [Bixby Voice settings](#)).

- **Language**

Puteți modifica limba Bixby.

 Limbile și alte aplicații ale produsului nu se vor schimba.

 Bixby acceptă doar anumite limbi.

- **Voice response**

Puteți modifica sau dezactiva vocea Bixby.

 Este posibil ca această funcție să nu fie acceptată, în funcție de limba selectată pentru Bixby.

- **Voice Wake-up**

Puteți seta Bixby să răspundă la vocea dvs. Dacă Bixby nu răspunde la comanda dvs. vocală, porniți funcția **Voice Wake-up** și apoi încercați din nou. (🔊) > [Explore Now](#) > ⚙️ [Settings](#) > [General](#) > [Voice Wake-up](#)).

 Această funcție poate fi utilizată numai atunci când senzorul de sunet din partea de jos a produsului este activ.

 Pentru rezultate optime, trebuie să fiți la o distanță de 10 ft (3 – 4 m) de produs. Pentru mai multe informații, consultați „[Probleme cu recunoașterea vocală](#)”.

 Este posibil ca funcția **Voice Wake-up** să nu fie acceptată în funcție de model sau zona geografică.

- **Sound feedback**

Se redă un sunet când Bixby începe și oprește ascultarea.

 Este posibil ca această funcție să nu fie acceptată, în funcție de model.

- **Privacy**

Puteți permite sau interzice Bixby să utilizeze informațiile dvs. personale atunci când utilizați serviciile Bixby.

- **About Bixby Voice**

Afișează termenii și condițiile detaliate.

4 Comenzi recomandate

Afișează comenzile recomandate pe care le puteți utiliza pentru a controla produsul cu Bixby în contextul actual.

Dacă nu doriți să vedeți comenzile recomandate, setați **Voice Hint** la **Off** (🏠) > ⚙️ [Settings](#) > [General](#) > [Voice](#) > [Voice Hint](#)).

5 All Services

Puteți învăța comenzile vocale pentru a utiliza Bixby în diferite situații. Utilizați butoanele direcționale pentru a vă deplasa la comanda dorită, apoi apăsați pe butonul Select. Puteți utiliza produsul folosind o varietate mare de comenzi vocale.

Citiți înainte de Using Bixby

- Este posibil ca limbile și caracteristicile de interacțiune vocală să difere în funcție de zona geografică.
- Dacă setul lingvistic diferă de limba țării dvs., este posibil ca unele setări să nu fie disponibile.
- Bixby este disponibil doar atunci când produsul este conectat la internet.
- Chiar dacă produsul este conectat la internet, este posibil ca Bixby să nu răspundă din cauza unei erori de server.
- Specificațiile funcționale existente se pot modifica dacă Bixby este actualizată.
- Bixby este disponibil numai pe produsele compatibile și este livrat împreună cu telecomenzi care au microfon încorporat.
- Simbolurile (inclusiv „-”) și caracterele speciale nu sunt acceptate. În consecință, dacă un cuvânt sau o propoziție conține simboluri sau valori numerice, s-ar putea ca funcția să nu acționeze adecvat.
- Este posibil ca rezultatele unei căutări să nu fie complete.
- Este posibil să fiți obligat să plătiți pentru anumite aplicații. În consecință, ar putea fi necesar să încheiați un contract sau un abonament pentru un serviciu.
- Pentru a putea utiliza funcțiile de introducere vocală de text și de căutare, trebuie să fiți de acord cu prevederile care permit unor terțe părți să colecteze și să utilizeze datele dvs. vocale.
- Pentru a utiliza funcția Bixby, trebuie să:
 - Fiți de acord cu Termenii de utilizare pentru Smart Hub
 - Fiți de acord cu îndrumările privind colectarea și utilizarea datelor cu caracter personal pentru serviciul Smart Hub.
 - Fiți de acord cu colectarea și utilizarea informațiilor personale pentru serviciul bazat pe interacțiunea vocală.

Condiții pentru utilizarea Bixby

- Rata de interacțiune vocală diferă în funcție de volum/ton, pronunție și de sunetul din mediul ambiental (sunetul produsului, zgomotul ambiental).

Imagine și sunet

Puteți modifica setările pentru imagine și sunet în funcție de preferințele dvs.

Reglarea calității imaginii

Schimbarea modului de imagine și reglarea setărilor avansate.

Selectarea unui mod imagine

 >  [Settings](#) > [Picture](#) > [Picture Mode](#)

Puteți selecta [Picture Mode](#) care oferă cea mai bună experiență de vizualizare.

 Funcția disponibilă [Picture Mode](#) poate varia în funcție de dispozitivul extern.

- [Dynamic](#)
Mărește luminozitatea și claritatea imaginii în medii de vizualizare luminoase.
- [Standard](#)
Acesta este modul implicit, adecvat pentru mediile de vizualizare generale.
- [Natural](#)
- [Movie](#)
- [FILMMAKER MODE](#)

Setarea funcției de Protecție a Vederii







 >  [Settings](#) > [Picture](#) > [Eye Care](#)

- [Adaptive Picture](#)
- [Eye Saver Mode](#)

Configurarea setărilor avansate pentru imagini

 >  **Settings** > **Picture** > **Expert Settings**

Configurați setările ecranului în funcție de preferințe, utilizând următoarele funcții:

-  Este posibil ca unele caracteristici **Expert Settings** să nu fie acceptate, în funcție de intrarea PC-ului, conexiunea dispozitivelor sursă, utilizarea aplicațiilor și operației **Eye Care**.
- **Brightness**
 -  Pentru a utiliza funcția Flicker Free la M70, asigurați-vă că setați luminozitatea la 25 sau o valoare mai mare.
- **Contrast**
- **Sharpness**
- **Color**
- **Tint (G/R)**
- **Apply Picture Settings**
- **Picture Clarity Settings**
 -  Când opțiunea **LED Clear Motion** este setată la **On**, ecranul apare mai întunecat decât atunci când această opțiune este **Off**.
 -  În funcție de model, este posibil ca această caracteristică să nu fie acceptată.
- **Contrast Enhancer**
- **Film Mode**
 -  Această funcție este disponibilă numai atunci când semnalul de intrare este produs, AV, Component (480i, 1080i) sau HDMI (1080i).
- **Color Tone**
- **White Balance**
- **Gamma**
- **Shadow Detail**
- **RGB Only Mode**
 -  În funcție de model, este posibil ca această caracteristică să nu fie acceptată.
- **Color Space Settings**
- **Reset Picture**





Configurarea mediului de vizionare pentru dispozitive externe

Puteți optimiza produsul pentru vizualizarea unor formate video specifice.

Folosirea funcției Extindere semnal intrare

 >  **Settings** > **General** > **External Device Manager** > **Input Signal Plus**

Extinde intervalul semnalului de intrare pentru conexiunile HDMI.

-  Atunci când selectați conectorul HDMI pe care doriți să îl folosiți pentru **Input Signal Plus**, și apoi apăsați butonul de Select pentru a seta funcția **Input Signal Plus** pe **On**, este posibil ca ecranul produsului să pâlpâie.
-  Atunci când conectați produsul la un dispozitiv extern care acceptă numai frecvența UHD 24 Hz sau UHD 30 Hz, sau orice frecvență FHD, este posibil ca funcția **Input Signal Plus** să nu fie disponibilă. În acest caz, dezactivați funcția **Input Signal Plus**.
-  Pentru mai multe informații consultați „Rezoluțiile acceptate pentru semnale de intrare UHD”.
-  În funcție de zona geografică sau de model, este posibil ca această funcție să nu fie acceptată.

Utilizarea nivelului de negru pentru conexiunea HDMI

 >  **Settings** > **General** > **External Device Manager** > **HDMI Black Level**

Folosiți HDMI Black Level pentru a regla nivelul de negru de compensare a nivelurilor reduse de negru, contrastul fin sau culorile întunecate generate de dispozitivele externe conectate la produs printr-un cablu HDMI.

-  Această funcție este disponibilă numai când semnalul de intrare, conectat la produs prin intermediul unui conector HDMI, este setat la RGB444.

Modificarea dimensiunii și poziției imaginii

Modificați dimensiunea și poziția imaginii pentru produsul vostru.

Modificarea setărilor de dimensiune a imaginii

 >  [Settings](#) > [Picture](#) > [Picture Size Settings](#) > [Picture Size](#)

Puteți regla dimensiunea actuală a ecranului pentru vizualizare.

 Dimensiunile acceptate pentru imagine diferă în funcție de semnalul de intrare. Pentru mai multe informații, consultați „Dimensiunea imaginii și semnalele de intrare.”

Extinderea imaginii pe ecran

 >  [Settings](#) > [Picture](#) > [Picture Size Settings](#) > [Fit to Screen](#)

 În funcție de setarea [Picture Size](#), este posibil ca această caracteristică să nu fie acceptată.

Reglarea poziției imaginii

 >  [Settings](#) > [Picture](#) > [Picture Size Settings](#) > [Zoom and Position](#)

 Această funcție este disponibilă doar dacă opțiunea [Picture Size](#) este setată la [Custom](#).

Configurare Sound Mode și Expert Settings

Schimbarea modului de sunet și ajustarea setărilor avansate.

Selectarea unui mod de sunet

 >  **Settings** > **Sound** > **Sound Mode**

Puteți selecta modul de sunet disponibil pe care îl preferați pentru un tip de conținut sau pentru mediul de ascultare.

 Atunci când este conectat un dispozitiv extern, opțiunea **Sound Mode** poate fi schimbată corespunzător.

 În funcție de model, este posibil ca această caracteristică să nu fie acceptată.

Configurarea setărilor avansate pentru sunet

 >  **Settings** > **Sound** > **Expert Settings**

Puteți personaliza calitatea sunetului cu ajutorul următoarelor setări.

- **Balance**

- **Equalizer**

 Această funcție nu este disponibilă când funcția **Sound Mode** este setată la **Adaptive Sound** sau **Amplify**.

 Denumirea și proprietățile acestei funcții pot fi diferite în funcție de dispozitivul extern conectat.

- **Digital Output Audio Format**

Selectează formatul ieșirii audio digitale. Dacă selectați opțiunea Auto, dispozitivul audio trece în mod automat într-un format acceptat.

Dacă selectați opțiunea **Pass-Through**, datele audio sunt emise fără procesare.

- **Dolby Atmos Compatibility**

Puteti seta produsul pentru permite Dolby Digital+ cu fluxuri Atmos care provin din dispozitive externe.

Setati pe **On** daca dispozitivul audio conectat prin intermediul HDMI (ARC) accepta Dolby Atmos. Este posibil ca ecranul produsului sa palpaie atunci cand aceasta functie este activata sau dezactivata.



Daca aceasta functie este activata, setati **Digital Output Audio Format** in modul **Auto**.

- **Auto Volume**

Reglati automat sunetul la un anumit nivel cand schimbatii canalele sau comutati la alta intrare externa.

- **Sound Feedback**

- **Reset Sound**



Utilizarea funcțiilor de asistență pentru sunet

Configurați setările de sunet pentru produsul vostru.

Selectarea difuzoarelor

 >  **Settings** > **Sound** > **Sound Output**





Puteți selecta difuzoarele folosite de produs pentru ieșirea audio.

-  Difuzoarele externe nu pot fi controlate de la telecomandă. Când este activat un difuzor extern, unele meniuri de sunet nu sunt acceptate.
-  Consultați manualul de utilizare al barei de sunet atunci când o conectați la produs.

Ascultarea produsului prin dispozitive Bluetooth

 >  **Settings** > **Sound** > **Sound Output** > **Bluetooth Speaker List**

Puteți conecta dispozitive audio Bluetooth la produs. Acestea trebuie să fie asociate utilizând funcția Bluetooth a produsului. Consultați manualul de utilizare pentru dispozitivul audio cum ar fi difuzorul Bluetooth, bara de sunet și căștile pentru detalii despre conexiune și utilizare.

-  Dacă produsul nu găsește un dispozitiv audio Bluetooth, așezați dispozitivul mai aproape de produs și apoi selectați **Refresh**.
-  Atunci când porniți un dispozitiv audio Bluetooth asociat, produsul îl detectează în mod automat și apoi afișează o fereastră pop-up. Folosiți această fereastră pop-up pentru a activa sau dezactiva dispozitivul audio Bluetooth.
-  Calitatea sunetului poate fi afectată de starea conexiunii Bluetooth.
-  Înainte de a folosi un dispozitiv audio Bluetooth, consultați „Citiți înainte de a utiliza dispozitivele Bluetooth.”
-  În funcție de model, este posibil ca această caracteristică să nu fie acceptată.

Ascultarea produsului printr-un dispozitiv audio Samsung care acceptă funcția Wi-Fi

Pentru mai multe informații despre conectare și utilizarea unui dispozitiv audio Samsung care acceptă funcția Wi-Fi, consultați manualul de utilizare a acesteia.

 >  **Settings** > **Sound** > **Wi-Fi Speaker Surround Setup**

Dacă ați conectat unul sau mai multe dispozitive audio wireless Samsung care acceptă funcția Wi-Fi pentru produs, puteți realiza o setare optimă a sunetului prin configurarea setărilor de efect surround. Puteți selecta oricare dintre configurațiile de sunet surround, cu sau fără bară de sunet.

O configurație cu sunet surround se poate utiliza dacă sunt îndeplinite oricare dintre condițiile următoare:

- Două sau mai multe difuzoare wireless Samsung de același tip trebuie să fie conectate la aceeași rețea wireless.
- Dispozitivele audio Samsung care acceptă funcția Wi-Fi trebuie să fie conectate la aceeași rețea wireless ca și produsul.

 Este posibil ca, în funcție de produs, configurațiile de sunet surround cu bară de sunet să nu fie acceptate.

 Dacă activați funcția Screen Mirroring în timp ce utilizați dispozitivele audio Samsung care acceptă funcția Wi-Fi, conexiunea Wi-Fi este deconectată.

 În funcție de tipul dispozitivului, pot să apară erori de sincronizare a imaginii cu sunetul.

Sistem și asistență

Puteți configura sistemul și setările de asistență cum ar fi ceasul, cronometrele, utilizarea energiei și actualizările de software.

Utilizarea funcțiilor de timp și a temporizatoarelor

Setați ora curentă și utilizați funcția temporizatorului.

 >  **Settings** > **General** > **System Manager** > **Time**

Puteți seta **Clock Set** manual sau automat. Odată ce **Clock** este setat, puteți vizualiza oricând ora curentă pe produs.

Ceasul trebuie setat în următoarele situații:

- Cablul de alimentare este deconectat și apoi conectat.
- Opțiunea **Clock Mode** se modifică de la **Auto** la **Manual**.
- Produsul nu este conectat la internet.

Reglarea ceasului pentru fusul orar DST

 >  **Settings** > **General** > **System Manager** > **Time** > **Clock**

Setează ora corectă setând ora de vară (DST) și fusul orar local.

- **Time Zone**

Selectați fusul orar.

 Această funcție este disponibilă numai dacă opțiunea **Clock Mode** este setată la **Auto**.

 În funcție de zona geografică sau de model, este posibil ca această funcție să nu fie acceptată.

- **DST**

Reglare automată pentru ora de vară.

 Această funcție este disponibilă numai dacă opțiunea **Clock Mode** este setată la **Auto**.

Schimbarea orei curente

 >  **Settings** > **General** > **System Manager** > **Time** > **Clock Set**

Time Offset reglează ora printr-o conexiune la rețea.

 Această funcție este disponibilă numai atunci când **Clock Mode** este setat pe **Auto**, produsul nu reușește să primească informații în timp real prin semnalele normale de transmisie, iar produsul este conectat la internet prin intermediul unei rețele locale.

Setarea manuală a orei

 >  **Settings** > **General** > **System Manager** > **Time** > **Clock Set**

Puteți seta data și ora.

Utilizarea cronometrului de oprire

 >  **Settings** > **General** > **System Manager** > **Time** > **Sleep Timer**

Puteți folosi această funcție pentru a opri produsul în mod automat după o perioadă de timp prestabilită. Puteți seta temporizatorul de oprire pentru maxim 180 de minute după care acesta va opri produsul.

 Este posibil ca această funcție să nu fie acceptată în anumite moduri de vizualizare.

Oprirea produsului prin folosirea temporizatorului de închidere

 >  **Settings** > **General** > **System Manager** > **Time** > **Off Timer**

Puteți seta **Off Timer** să închidă produsul în mod automat la un anumit interval de timp. **Off Timer** este disponibil numai dacă **Clock** a fost setat.

 Pentru folosirea acestei funcții, setați mai întâi **Clock Set** ( >  **Settings** > **General** > **System Manager** > **Time** > **Clock Set**).

 Este posibil ca această funcție să nu fie acceptată în anumite moduri de vizualizare.

Utilizarea Standby Mode Timer

 >  **Settings** > **General** > **System Manager** > **Time** > **Standby Mode Timer**

Alegeți ora pentru Modul Așteptare. După ce a trecut timpul stabilit, ecranul va intra automat în Modul Așteptare.

 Este posibil ca această funcție să nu fie acceptată în anumite moduri de vizualizare.

 În funcție de zona geografică sau de model, este posibil ca această funcție să nu fie acceptată.

Folosirea timpului de autoprotecție și funcțiile de economisire a energiei

Configurarea [Auto Protection Time](#) și reducerea consumului de energie a produsului.

Setarea funcției Auto Protection Time

 >  [Settings](#) > [General](#) > [System Manager](#) > [Auto Protection Time](#)

Activați un economizor de ecran atunci când produsul afișează o imagine statică timp de peste 2 ore sau mai mult.

 Este posibil ca această funcție să nu fie acceptată în anumite moduri de vizualizare.

Reducerea consumului de energie al produsului

 >  [Settings](#) > [General](#) > [Eco Solution](#)

Puteți regla nivelul de luminozitate al produsului pentru a reduce consumul total de energie și pentru a preveni supraîncălzirea.

 În funcție de model, este posibil ca această caracteristică să nu fie acceptată.

- [Ambient Light Detection](#)

Reglează în mod automat nivelul de luminozitate al produsului, conform nivelului de lumină ambientală, pentru a reduce consumul de energie. Dacă opțiunea [Ambient Light Detection](#) a ajustat luminozitatea ecranului la un nivel prea ridicat sau prea scăzut, puteți selecta [Minimum Brightness](#) pentru a regla manual luminozitatea minimă a ecranului.

- [Minimum Brightness](#)

Atunci când [Ambient Light Detection](#) este activată, puteți regla manual nivelul minim de luminozitate al ecranului produsului. Această funcție este activă numai atunci când valoarea este mai mică decât setarea din

 >  [Settings](#) > [Picture](#) > [Expert Settings](#) > [Brightness](#).

- [Power Saving Mode](#)

Reglarea setărilor de luminozitate pentru reducerea consumului de energie al produsului.

- [Motion Lighting](#)

Reglează luminozitatea în funcție de mișcările de pe ecran, pentru reducerea consumului de energie.

- [Auto Power Off](#)

Oprește în mod automat produsul pentru a reduce consumul de energie care nu este necesar în cazul în care Controllerul și telecomanda nu sunt folosite în intervalul de timp setat.

Actualizarea software-ului

Consultați versiunea software-ului vostru și actualizați-o, dacă este necesar.

⚠ NU opriți alimentarea produsului până la finalizarea actualizării. Produsul se va opri și va reporni automat după finalizarea actualizării software-ului. Setările video și audio pot fi resetate la valorile implicite după actualizarea de software.

 >  [Settings](#) > [Support](#) > [Software Update](#)

Actualizare prin Internet

 >  [Settings](#) > [Support](#) > [Software Update](#) > [Update Now](#)

 Actualizarea de pe internet necesită o conexiune la internet activă.

Actualizarea printr-un dispozitiv USB

 >  [Settings](#) > [Support](#) > [Software Update](#) > [Update Now](#)

După descărcarea fișierului de actualizare de pe site-ul web Samsung și salvarea acestuia pe un dispozitiv USB, conectați dispozitivul USB la produsul de actualizat.

 Pentru actualizare utilizând un dispozitiv USB, descărcați pachetul de actualizare de pe Samsung.com pe computerul dvs. Apoi salvați pachetul de actualizare în folderul principal al dispozitivului USB. În caz contrar, produsul nu va putea localiza pachetul de actualizare.

Actualizarea automată a produsului

 >  [Settings](#) > [Support](#) > [Software Update](#) > [Auto Update](#)

Dacă produsul este conectat la Internet, software-ul produsului se poate actualiza în mod automat în timp ce vizionați conținut pe produs. După finalizarea actualizării de fundal, aceasta se va aplica la următoarea pornire a produsului.

Dacă acceptați termenii și condițiile Smart Hub, [Auto Update](#) este setată automat la **On**. Dacă doriți să dezactivați această funcție, utilizați butonul **Selectare** pentru a o dezactiva.

 Această funcție poate necesita un timp mai îndelungat dacă o altă funcție de rețea rulează în același timp.

 Pentru această funcție este necesară o conexiune la internet.

Funcții audio și video pentru utilizatorii cu deficiențe de vedere sau auz



Puteți configura funcțiile pentru utilizatorii cu deficiențe de vedere sau auz.

Rularea funcțiilor de accesibilitate

 >  [Settings](#) > [General](#) > [Accessibility](#)

Rularea comenzilor rapide de accesibilitate

[Accessibility Shortcuts](#) oferă acces facil la funcțiile de accesibilitate. Pentru afișarea [Accessibility Shortcuts](#), apăsați butonul CC/VD sau țineți apăsat butonul MUTE timp de cel puțin 1 secundă. Puteți activa sau dezactiva cu ușurință funcții precum [Voice Guide](#), [Picture Off](#), [Video Description](#), [Caption](#), [High Contrast](#), [Enlarge](#), [Multi-output Audio](#), [Slow Button Repeat](#), [Accessibility Settings](#), etc.



-  Pe telecomanda inteligentă Samsung, țineți apăsat butonul **+/-** (Volum) timp de cel puțin 1 secundă.
-  Chiar dacă opțiunea [Voice Guide](#) este setată la **Off** sau redusă la minimum, ghidul vocal pentru [Accessibility Shortcuts](#) este activat.
-  În funcție de model sau de regiunea geografică, este posibil ca meniurile rapide să nu apară.

Activarea ghidurilor vocale pentru persoanele cu deficiențe de vedere

 >  [Settings](#) > [General](#) > [Accessibility](#) > [Voice Guide Settings](#)

Puteți activa ghidurile vocale care descriu opțiunile de meniu cu voce tare, pentru a veni în ajutorul persoanelor cu deficiențe de vedere. Pentru a activa această funcție, setați opțiunea [Voice Guide](#) la **On**. Cu [Voice Guide](#) activat, produsul furnizează ghiduri vocale pentru schimbarea canalelor, reglarea volumului, informații privind programele actuale și viitoare, vizionarea programului, alte funcții ale produsului și diferite tipuri de conținut pe [Internet](#), și în [Search](#).

Puteți alege [Voice Guide](#), și apoi apăsa butonul Selectare pentru a activa sau a dezactiva funcția.

-  [Voice Guide](#) este furnizat în limba specificată pe [Language](#) corespunzătoare produsului. Cu toate acestea, unele limbi nu sunt acceptate de [Voice Guide](#) chiar dacă sunt menționate pe [Language](#) corespunzătoare produsului. Limba [English](#) este acceptată în toate cazurile.
-  Pentru mai multe informații despre setările [Language](#) ale produsului, consultați [„Modificarea limbii meniului.”](#)

Modificarea volumului, a vitezei, a tonalității și a sunetului de fundal al produsului din Ghidul de voce

Puteți configura volumul, viteza, tonalitatea și sunetul de fundal al produsului din ghidul de voce.

Ecranul produsului este oprit, dar sunetul continuă să se audă

 >  [Settings](#) > [General](#) > [Accessibility](#) > [Picture Off](#)

Închideți ecranul produsului și redați numai sunet pentru a reduce consumul total de energie. Atunci când apăsați un buton de pe telecomandă, altul decât Volumul și Alimentarea în timp ce ecranul este stins, ecranul produsului se repornește.

Text alb pe fond negru (contrast ridicat)

 >  [Settings](#) > [General](#) > [Accessibility](#) > [High Contrast](#)

Puteți modifica ecranele Smart Hub și ale meniului de setări în text alb pe fundal negru și să schimbați în mod automat meniurile transparente ale produsului în unele opace pentru ca textul să poată fi citit mai ușor.

 Dacă opțiunea [High Contrast](#) este activată, unele meniuri [Accessibility](#) nu sunt disponibile.

Activarea sunetului pentru funcția de descriere video

 >  [Settings](#) > [General](#) > [Accessibility](#) > [Video Description](#)

Puteți activa un ghid audio care furnizează o descriere audio a scenelor video pentru persoanele cu deficiențe de vedere. Această funcție este disponibilă numai pentru transmisiile care furnizează acest serviciu.

Setarea ecranului în tonuri de negru și alb

 >  [Settings](#) > [General](#) > [Accessibility](#) > [Grayscale](#)

Puteți schimba culoarea ecranului produsului în negru și alb pentru a face mai clare marginile care apar în ceață din cauza culorilor.

 Dacă opțiunea [Grayscale](#) este activată, unele meniuri [Accessibility](#) nu sunt disponibile.

 În funcție de zona geografică sau de model, este posibil ca această funcție să nu fie acceptată.

Mărirea fontului (pentru persoanele cu deficiențe de vedere)

 >  [Settings](#) > [General](#) > [Accessibility](#) > [Enlarge](#)

Puteți mări dimensiunea fonturilor afișate pe ecranul televizorului. Pentru activare, setați [Enlarge](#) pe [On](#).

Afișarea subtitrărilor

 >  **Settings** > **General** > **Accessibility** > **Caption Settings**

Setați **Caption** pe **On** pentru a viziona programele cu subtitrare.

 Programele care nu acceptă subtitrări nu afișează subtitrări.

 Această funcție nu are nicio legătură cu caracteristicile de controlare a subtitrărilor playerelor DVD sau Blu-ray. Pentru a controla subtitrările DVD sau Blu-ray, utilizați funcția de subtitrare a playerului DVD sau Blu-ray și telecomanda playerului.

Separarea subtitrărilor

 >  **Settings** > **General** > **Accessibility** > **Caption Settings** > **Separate Closed Caption**

Puteți afișa subtitrarea într-o zonă separată de ecranul de transmisiune.

Selectați limba subtitrării

 >  **Settings** > **General** > **Accessibility** > **Caption Settings** > **Caption Mode**

- **Default / CC1 ~ CC4 / Text1 ~ Text4**

Funcționează atunci când un dispozitiv extern transmite un semnal către produs. (În funcție de semnalul difuzării, funcția analogică de subtitrare poate să funcționeze sau nu în cazul canalelor digitale.)

- **Default / Service1 ~ Service6 / CC1 ~ CC4 / Text1 ~ Text4**

Funcționează pentru canalele digitale. Este posibil ca aceste funcții să nu fie disponibile în modul de subtitrare digitală în funcție de transmisiune.

Setarea opțiunilor legate de subtitrarea digitală

 >  **Settings** > **General** > **Accessibility** > **Caption Settings** > **Digital Caption Options**

Puteți schimba culoarea fontului, culoarea fundalului, setările dimensiunilor și poziția, etc.

 Culoarea de prim-plan și de fundal și setările de opacitate nu pot fi aceleași.

 Funcția **Position** este activată numai pentru programele care acceptă subtitrări în timpul transmisiunii.

Ascultarea conținutului de pe produs prin dispozitive Bluetooth (pentru audiția persoanelor cu dizabilități auditive)

 >  [Settings](#) > [General](#) > [Accessibility](#) > [Multi-output Audio](#)

Puteți activa difuzoarele produsului și casca Bluetooth în același timp. Atunci când această funcție este activă, puteți seta volumul căștii Bluetooth la un volum mai mare decât cel al difuzorului produsului.

 În funcție de model, este posibil ca această caracteristică să nu fie acceptată.

 Atunci când conectați casca Bluetooth la produs, [Multi-output Audio](#) este activat. Pentru mai multe informații, consultați [„Ascultarea produsului prin dispozitive Bluetooth.”](#)

Configurarea setărilor de repetare pentru butoanele de pe telecomandă

 >  [Settings](#) > [General](#) > [Accessibility](#) > [Remote Button Repeat Settings](#)

Puteți configura viteza de operare a butoanelor telecomenzii astfel încât să se reducă viteza de operare atunci când le țineți apăsat continuu. Mai întâi, setați [Slow Button Repeat](#) pe [On](#), și apoi reglați viteza de funcționare în [Repeat Interval](#).



Utilizarea caracteristicilor vocale

Puteți modifica setările funcției de voce.

Modificarea setării caracteristicilor de voce

 >  **Settings** > **General** > **Voice**

Puteți modifica setările **Voice Wake-up**, **Voice Hint**, **Bixby Voice settings** și **Bixby Profile Settings**.

-  În funcție de zona geografică sau de model, este posibil ca această funcție să nu fie acceptată.
-  Pentru a utiliza această caracteristică, produsul trebuie să fie conectat la internet.
-  Este posibil ca funcția **Voice Wake-up** să nu fie acceptată în funcție de model sau zona geografică.

Utilizarea altor funcții

Puteți vizualiza alte funcții

Modificarea limbii meniului



 >  **Settings** > **General** > **System Manager** > **Language**

Configurarea unei parole

 >  **Settings** > **General** > **System Manager** > **Change PIN**

Apare fereastra pentru introducerea codului PIN. Introduceți un PIN. Introduceți-l din nou și confirmați. Codul PIN implicit este „0000.”

 Dacă uitați codul PIN, îl puteți reseta utilizând telecomanda. La pornirea produsului, apăsați următoarele butoane de pe telecomandă în ordinea indicată pentru a reseta PIN-ul la „0000.”

De pe telecomanda inteligentă Samsung: Apăsați butonul **+/-** (Volum). > Creșterea volumului >  > Reducerea volumului >  > Creșterea volumului > .

Selectarea utilizării sau a modului comercial

 >  **Settings** > **General** > **System Manager** > **Usage Mode**

Puteți seta produsul pentru mediile de retail setând **Usage Mode** în **Retail Mode**.

 Pentru toate celelalte utilizări, selectați **Home Mode**.

 Utilizați **Retail Mode** doar într-un magazin. În modul **Retail Mode**, anumite funcții sunt dezactivate, iar produsului se resetează automat după un anumit interval de timp.

 În funcție de model, este posibil ca această caracteristică să nu fie acceptată.

Gestionarea dispozitivelor externe

 >  **Settings** > **General** > **External Device Manager** > **Device Connect Manager**

La conectarea dispozitivelor externe, cum ar fi dispozitivele mobile sau tabletele conectate la aceeași rețea ca și produsul, pentru partajarea conținutului, puteți vizualiza lista dispozitivelor permise și a dispozitivelor conectate.

- **Access Notification**

Setați fie afișarea unei notificări, atunci când un dispozitiv extern, de genul unui dispozitiv mobil sau al unei tablete, încearcă să se conecteze la produs.

- **Device List**

Gestionați o listă de dispozitive externe înregistrate pe produs.

Utilizarea AirPlay

 >  **Settings** > **General** > **Apple AirPlay Settings**

Puteți utiliza AirPlay pentru a vizualiza conținut de pe iPhone, iPad sau Mac pe ecranul produsului.

 În funcție de model, este posibil ca această caracteristică să nu fie acceptată.

Restabilirea setărilor din fabrică ale produsului

 >  **Settings** > **General** > **Reset**

Puteți restabili toate setările din fabrică ale produsului.

 Pentru mai multe informații privind **Reset**, consultați manualul de utilizare care însoțește produsul.

Note și precauții

Puteți primi instrucțiuni și informații pe care trebuie să le citiți după instalare.

Citiți înainte să utilizați Apps

Citiți aceste informații înainte de a utiliza **Apps**.

- Dacă doriți să descărcați aplicații noi utilizând **Apps**, conectați-vă mai întâi la contul dvs. Samsung.
- Din cauza caracteristicilor produselor prevăzute pe Samsung Smart Hub, precum și din cauza limitărilor conținutului disponibil, este posibil ca anumite funcții, aplicații și servicii să nu fie disponibile pe toate dispozitivele sau în toate țările. Accesați <http://www.samsung.com> pentru informații suplimentare despre dispozitive specifice și disponibilitatea conținutului. Disponibilitatea serviciilor și a conținutului sunt supuse la modificări fără preaviz.
- Samsung nu își asumă nicio răspundere legală pentru niciun fel de întrerupere a serviciilor de aplicații cauzată de furnizorul de servicii, din orice motiv.
- Serviciile aplicației pot fi furnizate doar în limba engleză, iar conținutul disponibil poate varia, în funcție de zona geografică.
- Pentru mai multe informații despre aplicații, vizitați site-ul web al furnizorului de servicii al aplicației.
- O conexiune instabilă la internet poate provoca întârzieri sau întreruperi. În plus, aplicațiile se pot opri automat, în funcție de mediul de rețea. În acest caz, verificați-vă conexiunea la internet și încercați din nou.
- Serviciile și actualizările aplicației pot deveni indisponibile.
- Conținutul aplicației este supus la modificări de către furnizorul de servicii fără înștiințare prealabilă.
- Serviciile specifice pot diferi în funcție de versiunea aplicației instalate pe produs.
- Funcția unei aplicații se poate schimba în versiunile viitoare ale aplicației. În acest caz, rulați tutorialul aplicației sau vizitați site-ul web al furnizorului de servicii.
- În funcție de politica furnizorului de servicii, este posibil ca anumite aplicații să nu accepte utilizarea concomitentă cu alte aplicații.

Citiți înainte să utilizați funcția Internet

Citiți aceste informații înainte de a utiliza funcția [Internet](#).

- Descărcarea fișierelor nu este permisă.
- Este posibil ca funcția [Internet](#) să nu poată accesa anumite site-uri web, inclusiv site-uri web operate de anumite companii.
- Produsul nu acceptă redarea videoclipurilor flash.
- Comerțul electronic pentru achizițiile online nu este acceptat.
- ActiveX nu este acceptat.
- Este acceptat numai un număr limitat de fonturi. Este posibil ca anumite simboluri și caractere să nu fie afișate corespunzător.
- Răspunsul la comenzile la distanță și la afișajul de pe ecran poate fi întârziat în timpul încărcării unei pagini web.
- Încărcarea unei pagini web poate fi întârziată sau suspendată complet în funcție de starea sistemelor participante.
- Operațiunile de copiere și lipire nu sunt acceptate.
- La compunerea unui e-mail sau a unui mesaj simplu, este posibil ca anumite funcții, precum dimensiunea fontului și selecția culorii, să nu fie disponibile.
- Există o limită pentru numărul de marcaje și dimensiunea fișierului jurnal care poate fi salvată.
- Numărul de ferestre care pot fi deschise simultan este limitat.
- Viteza de navigare pe web diferă în funcție de mediul de rețea.
- Istoricul de navigare este salvat cu intrările ordonate de la cele mai recente la cele mai vechi, cele mai vechi fiind suprascrise primele.
- În funcție de tipul de decodări video/audio acceptate, este posibil să nu puteți reda anumite fișiere video și audio în HTML5.
- Este posibil ca sursele video de la furnizorii de servicii de transmisie în flux optimizate pentru PC să nu fie redare corespunzător pe browserul nostru [Internet](#).

Citiți înainte de a configura o conexiune internet wireless

Măsuri de precauție pentru internet wireless

- Produsul acceptă protocoalele de comunicare IEEE 802.11 a /b /g /n /ac. Samsung recomandă utilizarea protocolului IEEE 802.11n. Este posibil ca fișierele video stocate pe un dispozitiv conectat la produs prin intermediul unei Rețele de la domiciliu să nu fie redare corect.
-  Este posibil ca unele dintre protocoalele de comunicații IEEE 802.11 să nu fie acceptate în funcție de model sau de zona geografică.
- Pentru a folosi internetul în modul wireless, produsul trebuie să fie conectat la un punct de acces sau la un modem wireless. Dacă punctul de acces wireless acceptă DHCP, produsul poate folosi o adresă statică IP sau DHCP pentru a se conecta la rețeaua wireless.
- Majoritatea rețelelor wireless au un sistem de securitate opțional. Pentru a activa sistemul de securitate al unei rețele wireless, trebuie să creați o parolă utilizând caractere și numere. Această parolă este, apoi, necesară pentru conectarea la un punct de acces cu funcție de securitate.

Protocoale de securitate pentru wireless

Produsul acceptă numai următoarele protocoale de securitate wireless. Produsul nu se poate conecta la un punct de acces wireless necertificat.

- Moduri de autentificare: WEP, WPAPSK, WPA2PSK
- Tipuri de criptare: WEP, TKIP, AES

Produsele Samsung nu acceptă criptarea de securitate WEP sau TKIP în rețelele care rulează în modul 802.11n, în conformitate cu specificațiile de certificare Wi-Fi. Dacă punctul vostru de acces wireless acceptă WPS (Wi-Fi Protected Setup), vă puteți conecta produsul la rețea prin intermediul PBC (Push Button Configuration) sau PIN (Personal Identification Number). WPS configurează automat setările pentru SSID și cheia WPA.

Citiți înainte de a reda fișiere foto, video sau muzicale

Citiți aceste informații înainte de redarea conținutului media.

Limitări privind utilizarea fișierelor foto, video și muzicale

- Produsul acceptă doar dispozitive USB (MSC) de stocare în masă. MSC este o denumire de clasă pentru dispozitive de stocare în masă. Tipuri de dispozitive MSC includ unități hard disk externe, cititoare de carduri flash și camere digitale. (Huburile USB nu sunt acceptate.) Aceste tipuri de dispozitive trebuie conectate direct la portul USB. Este posibil ca produsul să nu poată recunoaște un dispozitiv USB sau să nu citească fișierele de pe dispozitiv dacă acesta este conectat prin intermediul unui cablu adaptor USB. Nu deconectați dispozitivele USB în timpul transferului de fișiere.
- Este posibil ca unele camere digitale și dispozitive audio să nu fie compatibile cu produsul.
- Produsul acceptă sisteme de fișiere FAT, exFAT și NTFS.
- În lista cu conținuturi media, produsul poate afișa până la 1 000 de fișiere per folder. Dacă dispozitivul USB conține peste 8000 de fișiere și foldere, este posibil totuși ca unele fișiere și foldere să nu fie accesibile.
- În funcție de modul în care sunt codate, este posibil ca anumite fișiere să nu poată rula pe produs.
- Anumite tipuri de fișiere nu sunt compatibile cu toate modelele.

Subtitrări acceptate

Formate de subtitrare

Nume	Format
Text cronometrat MPEG-4	.txt
SAMI	.smi
SubRip	.srt
SubViewer	.sub
Micro DVD	.sub sau .txt
SubStation Alpha	.ssa
Advanced SubStation Alpha	.ass
TEXT SMPTE-TT	.xml

Formate video cu subtitrare

Nume	Container
Xsub	AVI
SubStation Alpha	MKV
Advanced SubStation Alpha	MKV
SubRip	MKV
VobSub	MKV
Text cronometrat MPEG-4	MP4
TTML în redare uniformă	MP4
TEXT SMPTE-TT	MP4
PNG SMPTE-TT	MP4

Formate și rezoluții de imagine acceptate

Extensie fișier	Format	Rezoluție
*.jpg *.jpeg	JPEG	15360 x 9024
*.png	PNG	4096 x 4096
*.bmp	BMP	4096 x 4096
*.mpo	MPO	15360 x 8640

 Formatul MPO este acceptat parțial.

Formate și codecuri audio acceptate

Extensie fișier	Format	Codec	Notă
*.mp3	MPEG	MPEG1 Audio Layer 3	
*.m4a *.mpa *.aac	MPEG4	AAC	
*.flac	FLAC	FLAC	Acceptă până la 2 canale
*.ogg	OGG	Vorbis	Acceptă până la 2 canale
*.wma	WMA	WMA	WMA acceptă până la 10 Pro pe 5.1 canale. Formatul audio fără pierderi WMA nu este acceptat.
*.wav	wav	wav	
*.mid *.midi	midi	midi	Acceptă tipul 0 și tipul 1. Căutarea nu este acceptată. Acceptă numai dispozitive USB.
*.ape	ape	ape	
*.aif *.aiff	AIFF	AIFF	
*.m4a	ALAC	ALAC	

Codecuri video acceptate

Format fișier	Container	Codecuri video	Rezoluție	Rată de cadre (cps)	Rată de biți (Mbps)	Codecuri audio				
*.avi *.mkv *.asf *.wmv *.mp4 *.mov *.3gp *.vro *.mpg *.mpeg *.ts *.tp *.trp *.flv *.vob *.svi *.m2ts *.mts	AVI MKV ASF MP4 3GP MOV FLV VRO VOB PS TS SVAF	H.264 BP/MP/HP	3840 x 2160	3840 x 2160: 30 1920 x 1080: 60	50	Dolby Digital LPCM ADPCM(IMA, MS) AAC HE-AAC WMA Dolby Digital+ MPEG(MP3) AC-4 G.711(A-Law, μ-Law) OPUS				
		HEVC (H.265 - Main, Main10)		60	50					
		Motion JPEG	1920 x 1080	60	20					
		MVC								
		MPEG4 SP/ASP								
		Window Media Video v9 (VC1)								
		MPEG2								
		MPEG1								
		Microsoft MPEG-4 v1, v2, v3								
		Window Media Video v7 (WMV1), v8 (WMV2)						30		
		H.263 Sorrenson								
		VP6								
		AV1	3840 x 2160	60	40					
		*.webm	WebM	VP8	1920 x 1080		60	20	Vorbis	
VP9 (Profil 0, profil 2 acceptat)	3840 x 2160			60	50					
AV1	3840 x 2160			60	40					
*.rmvb	RMVB	RV8/9/10 (RV30/40)	1920 x 1080	60	20	RealAudio 6				

Alte restricții

- Este posibil ca aceste codec-uri să nu se comporte corespunzător dacă există probleme cu conținutul.
- Conținutul video nu poate fi redat sau nu este redat corect în cazul unei erori în conținut sau container.
- Este posibil ca sunetul sau imaginea să nu poată fi redată dacă prezintă rate de biți/de cadre standard care depășesc nivelurile de compatibilitate ale DivX.
- Dacă tabelul de indecși prezintă o eroare, funcția Căutare (Salt) nu va fi operațională.
- Când redați fișiere video printr-o conexiune de rețea, este posibil ca fișierul video să fie redat cu întreruperi, din cauza vitezelor de transmisie a datelor.
- Este posibil ca unele dispozitive USB/cu cameră digitală să nu fie compatibile cu produsul.
- Codecul HEVC este disponibil numai în containerele MKV /MP4 / TS.
- Codecul MVC este acceptat parțial.

Decodare video

- H.264 UHD este acceptată până la nivelul 5.1, iar H.264 FHD este acceptată până la nivelul 4.1 (produsul nu acceptă FMO/ASO/RS).
- HEVC UHD este acceptată până la nivelul 5.1 și HEVC FHD este acceptată până la nivelul 4.1.
- VC1 AP L4 nu este acceptat.
- GMC 2 sau variantă superioară nu sunt acceptate.

Decodare audio

- WMA este acceptată până la 10 canale Pro 5.1, profil M2.
- WMA1, WMA fără pierderi/Vocea nu este acceptată.
- QCELP și AMR NB/WB nu sunt acceptate.
- Vorbis este acceptat pentru până la 5,1 canale.
- Dolby Digital+ este acceptat pe până la 5,1 canale.
- Ratele de eșantionare acceptate sunt 8, 11,025, 12, 16, 22,05, 24, 32, 44,1 și 48 kHz, și diferă în funcție de codec.







A se citi după instalarea produsului

Citiți aceste informații după instalarea produsului.

Dimensiunea imaginii și semnalele de intrare

Opțiunea **Picture Size** se aplică pentru sursa curentă. **Picture Size** aplicate vor rămâne în vigoare ori de câte ori selectați sursa în cazul în care le modificați.

Semnal de intrare	Dimens. Imagine
HDMI (720p)	16:9 Standard, Custom, 4:3 Screen Size
HDMI (1080i, 1080p)	16:9 Standard, Custom, 4:3 Screen Size
*HDMI (3840 x 2160p)	16:9 Standard, Custom
**HDMI (1920 x 800p @ 60 Hz)	21:9 Wide Screen, vizualizare a jocului pe ecran foarte lat Game Mode
*HDMI (3840 x 1600p @ 60 Hz)	21:9 Wide Screen, vizualizare a jocului pe ecran foarte lat Game Mode
USB (720p)	16:9 Standard, Custom, 4:3 Screen Size
USB (1080i/p @ 60 Hz)	16:9 Standard, Custom, 4:3 Screen Size
*USB (3840 x 2160p @ 24/30 Hz)	16:9 Standard, Custom
*USB (3840 x 2160p @ 60 Hz)	16:9 Standard, Custom
*USB Type-C (720p)	16:9 Standard, Custom, 4:3 Screen Size
*USB Type-C (1080p @ 60 Hz)	16:9 Standard, Custom, 4:3 Screen Size
*USB Type-C (3840 x 1600p @ 60 Hz)	21:9 Wide Screen, vizualizare a jocului pe ecran foarte lat Game Mode
*USB Type-C (3840 x 2160p @ 60 Hz)	16:9 Standard, Custom

-  *: Semnalul de intrare este acceptat de seria M7.
-  **: Semnalul de intrare este acceptat de seria M5.
-  Porturile de intrare pentru dispozitivele externe pot fi diferite în funcție de model și de zona geografică.
-  Funcția disponibilă **Picture Mode** poate varia în funcție de dispozitivul extern.
-  Atunci când dimensiunea ecranului nu poate fi modificată în 21:9 Wide Screen sau în **Ultrawide Game View**, rezoluția ecranului trebuie modificată de pe dispozitivul extern.
-  **Ultrawide Game View** este disponibil numai pe dispozitivele sursă care acceptă ieșiri 21:9, și poate funcționa diferit în funcție de jocul sau conținutul în curs de vizualizare. Pentru a verifica dacă **Ultrawide Game View** este disponibilă, activați această funcție și apoi verificați dacă rezoluția afișajului poate fi setată la 3840 x 1600.

Instalarea unui sistem antifurt

Un sistem de blocare antifurt este un dispozitiv fizic care poate fi folosit pentru protejarea produsului împotriva furtului. Căutați slotul de blocare din partea posterioară a produsului. Slotul are alături o pictogramă  lângă el. Pentru a folosi sistemul de blocare, înfășurați cablul în jurul unui obiect care este greu de transportat și apoi introduceți cablul prin slotul de blocare al produsului. Sistemul de blocare se comercializează separat. Metoda de utilizare a unui sistem antifurt poate diferi de la un model la altul. Consultați manualul dispozitivului de blocare pentru mai multe informații.

 În funcție de zona geografică sau de model, este posibil ca această funcție să nu fie acceptată.

Rezoluțiile acceptate pentru semnale de intrare UHD

Verificați rezoluția acceptată pentru semnalele de intrare UHD.

- Rezoluție: 3840 x 2160p

 Această funcție este acceptată de seria M7.

Dacă Input Signal Plus este setat la Off

Rată de cadre (cps)	Adâncime culoare / Eșantion cromatic	RGB 4:4:4	YCbCr 4:4:4	YCbCr 4:2:2	YCbCr 4:2:0
50 / 60	8 bit	-	-	-	0

Dacă Input Signal Plus este setat la On

Rată de cadre (cps)	Adâncime culoare / Eșantion cromatic	RGB 4:4:4	YCbCr 4:4:4	YCbCr 4:2:2	YCbCr 4:2:0
50 / 60	8 bit	0	0	0	0
	10 bit	-	-	0	0

Citiți înainte de a conecta un computer (rezoluții acceptate)

Verificați rezoluțiile acceptate pentru semnalele de intrare PC.

Atunci când vă conectați produsul la un computer, setați fișa video a computerului la una dintre rezoluțiile standard enumerate în tabelele de mai jos sau pe următoarele pagini. Produsul se va regla în mod automat la rezoluția pe care o alegeți. Țineți cont de faptul că rezoluțiile optime recomandate sunt 3840 x 2160 la 60 Hz (seria M7) și 1920 x 1080 la 60 Hz (seria M5). Dacă selectați o rezoluție care nu este inclusă în tabele, este posibil să nu se afișeze nimic pe ecran sau să se aprindă doar senzorul de telecomandă. Consultați manualul de utilizare al plăcii grafice pentru rezoluții compatibile.

 Rezoluția nativă este 3840 x 2160 la 60 Hz cu **Input Signal Plus** setat la **On**. Rezoluția nativă este 3840 x 2160 la 30 Hz cu **Input Signal Plus** setat la **Off**.

VESA DMT

Rezoluție (Puncte x linii)	Format de afișare	Frecvență orizontală (KHz)	Frecvență verticală (Hz)	Frecvență de eșantionare (MHz)	Polaritate (orizontală/ verticală)	Port	
						HDMI	USB tip C
640 x 480	60 Hz	31,469	59,940	25,175	- / -	0	0
640 x 480	73 Hz	37,861	72,809	31,500	- / -	0	0
640 x 480	75 Hz	37,500	75,000	31,500	- / -	0	0
800 x 600	60 Hz	37,879	60,317	40,000	+ / +	0	0
800 x 600	72 Hz	48,077	72,188	50,000	+ / +	0	0
800 x 600	75 Hz	46,875	75,000	49,500	+ / +	0	0
1024 x 768	60 Hz	48,363	60,004	65,000	- / -	0	0
1024 x 768	70 Hz	56,476	70,069	75,000	- / -	0	0
1024 x 768	75 Hz	60,023	75,029	78,750	+ / +	0	0
1152 x 864	75 Hz	67,500	75,000	108,000	+ / +	0	0
**1280 x 720	60 Hz	45,000	60,000	74,250	+ / +	0	-
1280 x 800	60 Hz	49,702	59,810	83,500	- / +	0	0
1280 x 1024	60 Hz	63,981	60,020	108,000	+ / +	0	0
1280 x 1024	75 Hz	79,976	75,025	135,000	+ / +	0	0

Rezoluție (Puncte x linii)	Format de afișare	Frecvență orizontală (KHz)	Frecvență verticală (Hz)	Frecvență de eșantionare (MHz)	Polaritate (orizontală/ verticală)	Port	
						HDMI	USB tip C
**1366 x 768	60 Hz	47,720	59,799	84,750	- / +	0	-
1440 x 900	60 Hz	55,935	59,887	106,500	- / +	0	0
1600 x 900	60 Hz	60,000	60,000	108,000	+ / +	0	0
1680 x 1050	60 Hz	65,290	59,954	146,250	- / +	0	0
1920 x 1080	60 Hz	67,500	60,000	148,500	+ / +	0	0

 **: Semnalul de intrare este acceptat de seria M5.

VESA CVT

Rezoluție (Puncte x linii)	Format de afișare	Frecvență orizontală (KHz)	Frecvență verticală (Hz)	Frecvență de eșantionare (MHz)	Polaritate (orizontală/ verticală)	Port	
						HDMI	USB tip C
**1920 x 800	60 Hz	49,761	59,881	125,000	- / +	0	-
*2560 x 1440	60 Hz	88,787	59,951	241,500	+ / -	0	0
*3840 x 1600	30 Hz	48,859	29,975	246,250	- / +	-	0
*3840 x 1600	60 Hz	99,419	59,963	521,750	- / +	0	0
*3840 x 2160	24 Hz	52,593	23,993	266,750	- / +	0	-
*3840 x 2160	25 Hz	54,786	24,971	278,750	- / +	0	-
*3840 x 2160	30 Hz	65,956	29,980	338,750	- / +	0	0
*3840 x 2160	60 Hz	134,177	59,981	712,750	- / +	0	0

 *: Semnalul de intrare este acceptat de seria M7

***: Semnalul de intrare este acceptat de seria M5.

Rezoluții acceptate pentru semnale video

Verificați rezoluțiile acceptate pentru semnalele video.

CTA-861

Rezoluție (Puncte x linii)	Format de afișare	Frecvență orizontală (KHz)	Frecvență verticală (Hz)	Frecvență de eșantionare (MHz)	Polaritate (orizontală/ verticală)	Port	
						HDMI	USB tip C
720 (1440) x 576i	50 Hz	15,625	50,000	27,000	- / -	0	-
720 (1440) x 480i	60 Hz	15,734	59,940	27,000	- / -	0	-
720 x 576	50 Hz	31,250	50,000	27,000	- / -	0	-
720 x 480	60 Hz	31,469	59,940	27,000	- / -	0	-
1280 x 720	50 Hz	37,500	50,000	74,250	+ / +	0	0
**1280 x 720	60 Hz	45,000	60,000	74,250	+ / +	0	-
1920 x 1080i	50 Hz	28,125	50,000	74,250	+ / +	0	-
1920 x 1080i	60 Hz	33,750	60,000	74,250	+ / +	0	-
1920 x 1080	24 Hz	27,000	24,000	74,250	+ / +	0	-
1920 x 1080	25 Hz	28,125	25,000	74,250	+ / +	0	-
1920 x 1080	30 Hz	33,750	30,000	74,250	+ / +	0	-
1920 x 1080	50 Hz	56,250	50,000	148,500	+ / +	0	0
1920 x 1080	60 Hz	67,500	60,000	148,500	+ / +	0	0
*3840 x 2160	24 Hz	54,000	24,000	297,000	+ / +	0	-
*3840 x 2160	25 Hz	56,250	25,000	297,000	+ / +	0	-
*3840 x 2160	30 Hz	67,500	30,000	297,000	+ / +	0	0
*3840 x 2160	50 Hz	112,500	50,000	594,000	+ / +	0	0
*3840 x 2160	60 Hz	135,000	60,000	594,000	+ / +	0	0

 *: Semnalul de intrare este acceptat de seria M7

** *: Semnalul de intrare este acceptat de seria M5.

Lista plăcilor grafice care acceptă HDR10

HDR10 este accesibil doar de pe sisteme Windows 10 dotate cu plăci grafice care acceptă Managementul Drepturilor Digitale Play Ready 3.0 (pentru conținut HDR protejat). Utilizați plăcile grafice menționate mai jos pentru HDR10.

- NVIDIA GeForce 1000 series sau o versiune ulterioară
- AMD Radeon™ RX 400 series sau o versiune ulterioară
- Intel UHD Graphics 600 series sau o versiune ulterioară

 Sunt recomandate plăcile grafice care acceptă decodare video de 10 biți accelerată de hardware pentru codecs-urile video.

Citiți înainte de a utiliza dispozitivele Bluetooth

Citiți aceste informații înainte de a utiliza un dispozitiv Bluetooth.

 În funcție de zona geografică sau de model, este posibil ca această funcție să nu fie acceptată.

Restricții privind utilizarea Bluetooth

- Nu puteți utiliza dispozitivele Bluetooth și funcția **Wi-Fi Speaker Surround Setup** simultan.
- Pot apărea probleme de compatibilitate, în funcție de dispozitivul Bluetooth. (Este posibil ca casca destinată exclusiv telefoanelor mobile să nu fie disponibilă, în funcție de mediu.)
- Pot apărea erori de sincronizare a sunetului cu imaginea.
- Este posibil ca produsul și dispozitivul Bluetooth să se deconecteze, în funcție de distanța dintre acestea.
- Este posibil ca un dispozitiv Bluetooth să emită zgomote sau să funcționeze defectuos:
 - Atunci când o parte a corpului vostru este în contact cu sistemul de recepție/transmisie al dispozitivului Bluetooth sau al produsului.
 - Când dispozitivul face obiectul unor variații electronice de pe urma unor obstrucții cauzate de un perete, de un colț sau de pereți separatori de birou.
 - Când dispozitivul este expus la interferențe electrice de la dispozitive cu aceeași bandă de frecvență, inclusiv echipamente medicale, cuptoare cu microunde și rețele LAN wireless.
- Dacă problema persistă, recomandăm utilizarea unei conexiuni cablate.
 - Port HDMI (ARC)



Instalarea software-ului

Easy Setting Box



Easy Setting Box permite utilizatorilor să utilizeze produsul separând mai multe secțiuni.

Pentru a instala cea mai nouă versiune a driverului Easy Setting Box, descărcați-o de pe site-ul web Samsung (<http://www.samsung.com>).

-  Este posibil ca software-ul să nu funcționeze corect dacă nu reporniți PC-ul după instalare.
-  Este posibil ca pictograma Easy Setting Box să nu apară, în funcție de PC și de specificațiile produsului.
-  Dacă pictograma pentru scurtătură nu apare, apăsați tasta F5.

Restricții și probleme referitoare la instalare

Este posibil ca instalarea Easy Setting Box să fie afectată de placa video, placa de bază și mediul de rețea.

Cerințe de sistem

Sistem de operare	Hardware
<ul style="list-style-type: none">Windows 7 32Bit/64BitWindows 8 32Bit/64BitWindows 8.1 32Bit/64BitWindows 10 32Bit/64Bit	<ul style="list-style-type: none">Memorie de cel puțin 32 MBSpațiu liber de cel puțin 60 MB pe unitatea hard disk

Instalarea driverului

Pentru a instala cea mai nouă versiune a driverului pentru produs, descărcați-o de pe site-ul web Samsung (<http://www.samsung.com>).

-  Puteți seta valorile optime pentru rezoluție și frecvență pentru acest produs prin instalarea driverelor corespunzătoare acestui produs.

Depanare

Dacă întâmpinați probleme legate de produsul vostru, puteți accesa diverse soluții în timp ce vizionați conținut pe produs. Dacă problema dvs. nu este discutată în secțiunea Depanare sau contactați centrul de asistență Samsung.













Probleme de imagine





















Atunci când produsul se confruntă cu probleme legate de imagine, este posibil ca următorii pași să ajute la rezolvarea problemei.



















Testarea imaginii

 >  [Settings](#) > [Support](#) > [Device Care](#) > [Self Diagnosis](#) > [Picture Test](#)



Înainte de a analiza lista cu probleme și soluții de mai jos, folosiți [Picture Test](#) pentru a stabili dacă problema este cauzată de produs. [Picture Test](#) afișează o imagine de înaltă definiție, pe care o puteți examina pentru a vedea dacă prezintă defecte sau lipsuri.

Problema	Încercați aceasta!
Scintilații și reducerea luminozității	<p>Dacă produsul vostru pâlpâie sau se întunecă sporadic, este posibil să fiți nevoiți să dezactivați câteva dintre caracteristicile de eficiență energetică.</p> <p>Dezactivați Ambient Light Detection, Power Saving Mode, Motion Lighting, sau Contrast Enhancer.</p> <ul style="list-style-type: none">•  >  Settings > General > Eco Solution > Ambient Light Detection•  >  Settings > General > Eco Solution > Power Saving Mode•  >  Settings > General > Eco Solution > Motion Lighting•  >  Settings > Picture > Expert Settings > Contrast Enhancer <p>Rulați Picture Test. Când calitatea imaginii testate este normală, verificați semnalul dispozitivului conectat.</p> <ul style="list-style-type: none">•  >  Settings > Support > Device Care > Self Diagnosis > Picture Test
Conexiunile componentelor și culoarea ecranului	<p>În cazul în care culoarea de pe ecranul produsului vostru nu este corectă sau culorile negru și alb sunt dezactivate, rulați Picture Test.</p> <ul style="list-style-type: none">•  >  Settings > Support > Device Care > Self Diagnosis > Picture Test

Problema	Încercați aceasta!
Luminozitatea ecranului	<p>În cazul în care culorile produsului vostru sunt corecte, însă ușor prea întunecate sau prea luminoase, încercați mai întâi să reglați următoarele setări.</p> <ul style="list-style-type: none"> •  >  Settings > Picture > Expert Settings > Contrast •  >  Settings > Picture > Expert Settings > Brightness •  >  Settings > Picture > Expert Settings > Sharpness •  >  Settings > Picture > Expert Settings > Color •  >  Settings > Picture > Expert Settings > Tint (G/R)
Imagine neclară sau întreruptă	<p>Dacă observați imagini neclare sau tremur pe ecran, utilizați funcția Picture Clarity Settings pentru a rezolva problema.</p> <ul style="list-style-type: none"> •  >  Settings > Picture > Expert Settings > Picture Clarity Settings
Oprirea nedorită	<p>În cazul în care produsul vostru pare să se fi oprit singur, încercați să dezactivați unele dintre funcțiile produsului de eficiență energetică.</p> <p>Verificați dacă opțiunea Sleep Timer a fost activată. Funcția Sleep Timer oprește în mod automat produsul după o anumită perioadă de timp.</p> <ul style="list-style-type: none"> •  >  Settings > General > System Manager > Time > Sleep Timer <p>Dacă Sleep Timer nu a fost activată, verificați dacă Auto Power Off, Off Timer sau Standby Mode Timer a fost activată și dezactivați-o.</p> <ul style="list-style-type: none"> •  >  Settings > General > Eco Solution > Auto Power Off •  >  Settings > General > System Manager > Time > Off Timer •  >  Settings > General > System Manager > Time > Standby Mode Timer
Probleme la pornire	<p>Dacă întâmpinați probleme în legătură cu alimentarea produsului vostru, există o serie de lucruri pe care trebuie să le verificați înainte de a telefona la departamentul de service.</p> <p>Confirmați conectarea corectă la ambele capete ale cablului de alimentare al produsului și funcționarea normală a telecomenzii.</p>
Imaginea este distorsionată:	<p>Compresia conținutului video poate conduce la distorsionarea imaginii, în special a imaginilor cu mișcare rapidă, precum programele sportive și filmele de acțiune.</p> <p>Dacă semnalul de recepție este slab sau insuficient, pot apărea distorsiuni pe ecran, însă acest lucru nu constituie o funcționare defectuoasă.</p> <p>Telefoanele mobile utilizate în apropierea produsului (până la 1 m de acesta) pot cauza zgomot pe canalele analogice și digitale.</p>

Problema	Încercați aceasta!
<p>Culoarea este nesatisfăcătoare sau imaginea nu este suficient de luminoasă</p>	<p>Mergeți la Picture și apoi reglați setările pentru Picture Mode, Brightness, Sharpness și Color.</p> <ul style="list-style-type: none"> •  >  Settings > Picture > Picture Mode •  >  Settings > Picture > Expert Settings > Brightness •  >  Settings > Picture > Expert Settings > Sharpness •  >  Settings > Picture > Expert Settings > Color <p>Verificați dacă opțiunea Power Saving Mode a fost activată.</p> <ul style="list-style-type: none"> •  >  Settings > General > Eco Solution > Power Saving Mode <p>Încercați să resetați imaginea.</p> <ul style="list-style-type: none"> •  >  Settings > Picture > Expert Settings > Reset Picture
<p>Există o linie punctată pe marginea ecranului</p>	<p>Modificați Picture Size Settings în 16:9 Standard.</p> <ul style="list-style-type: none"> •  >  Settings > Picture > Picture Size Settings > 16:9 Standard
<p>Funcția Caption din meniul produsului este dezactivată</p>	<p>Dacă dispozitivul extern este conectat cu un cablu HDMI sau Component, funcția Caption nu este disponibilă. Reglați setarea pentru subtitrări pe dispozitivul extern.</p>
<p>Subtitrările sunt afișate pe ecranul produsului</p>	<p>Opriti funcția Caption din Caption Settings.</p> <ul style="list-style-type: none"> •  >  Settings > General > Accessibility > Caption Settings > Caption
<p>Tehnologia HDR a dispozitivului extern conectat este dezactivată.</p>	<p>Extindeți raza de recepție a semnalului de intrare HDMI corespunzător din Input Signal Plus.</p> <ul style="list-style-type: none"> •  >  Settings > General > External Device Manager > Input Signal Plus
<p>Spațiile goale apar în toate cele patru părți ale ecranului atunci când la produs și la PC este conectat un cablu HDMI sau HDMI-DVI.</p>	<p>Spațiile goale de pe ecran nu au legătură cu produsul. Acestea sunt cauzate de PC sau de placa video. Pentru a rezolva problema, reglați dimensiunea ecranului în setările HDMI sau DVI ale plăcii video.</p> <p>Dacă meniul de setări al plăcii video nu are o opțiune pentru reglarea dimensiunii ecranului, actualizați driverul plăcii video la cea mai recentă versiune.</p> <p>(Vă rugăm să contactați producătorul plăcii video sau al PC-ului pentru detalii suplimentare despre modul de reglare a setărilor ecranului.)</p>

Problema	Încercați aceasta!
LED-ul de alimentare este stins. Ecranul nu va porni.	Verificați dacă este conectat corespunzător cordonul de alimentare. Dacă apare o problemă cu ecranul produsului, rulați Self Diagnosis pentru a verifica dacă produsul funcționează corect.
Imaginile de pe ecran apar distorsionate.	Verificați conexiunea cablului la produs.
Ecranul nu este clar. Ecranul este estompat.	Setați rezoluția și frecvența la nivelurile recomandate.
Ecranul pare instabil și tremurat. Pe ecran rămân umbre sau imagini remanente.	Verificați dacă rezoluția și frecvența PC-ului sunt într-un interval compatibil cu produsul. Apoi, dacă este necesar, modificați setările, consultând Tabelul cu modurile standard de semnal din acest manual și meniul Information de pe produs.
Nu există nicio imagine pe ecran și LED-ul de alimentare clipește la fiecare 0,5 - 1 secunde.	Produsul se află în modul standby. Apăsăți orice tastă de pe tastatură sau mișcați mouse-ul pentru a reveni la ecranul anterior.
Textul este estompat.	Dacă utilizați un sistem de operare Windows OS (de ex. Windows 7, Windows 8, Windows 8.1 sau Windows 10): Accesați Panou de control → Fonturi → Ajustare text ClearType și modificați Activare ClearType .

-  Dacă imaginea de testare nu se afișează sau apar sunete sau distorsiuni, este posibil ca produsul să aibă o problemă. Contactați Centrul de asistență Samsung pentru ajutor.
-  Dacă imaginea de testare se afișează corespunzător, poate exista o problemă la un dispozitiv extern. Verificați conexiunile.
-  Dacă problema persistă, verificați **Signal Information** sau consultați manualul de utilizare al dispozitivului extern.









Probleme de zgomot și sunet







Atunci când produsul se confruntă cu probleme legate de sunet, este posibil ca următorii pași să ajute la rezolvarea problemei.

Testarea sunetului

 >  **Settings** > **Support** > **Device Care** > **Self Diagnosis** > **Sound Test**

Dacă produsul redă fără distorsiuni melodia **Sound Test**, există posibilitatea să existe o problemă a dispozitivului extern sau o problemă legată de puterea semnalului de transmisie.

Problema	Încercați aceasta!
Cum pot conecta un dispozitiv audio la produs?	<p>Metoda de conectare poate diferi în funcție de dispozitivul audio, cum ar fi HDMI (ARC), Bluetooth, și Wi-Fi.</p> <p>Pentru mai multe informații despre conectarea unui dispozitiv audio, rulați Connection Guide.</p> <ul style="list-style-type: none">•  >  Source > Connection Guide > Audio Device
Nu există sunet sau sunetul este prea slab la volum maxim.	<p>Verificați controlul volumului produsului vostru și apoi verificați controlul volumului dispozitivului extern (receptor de cablu sau satelit, DVD, Blu-ray, etc.) conectat la produsul vostru.</p> <p>Verificați conexiunea de cablu dintre dispozitivul extern și produs și apoi retestați conexiunea de cablu.</p>
Imaginea este bună, dar nu există sunet.	<p>Setați Sound Output la Device Speaker.</p> <ul style="list-style-type: none">•  >  Settings > Sound > Sound Output <p>Dacă utilizați un dispozitiv extern, verificați opțiunea de ieșire audio a acestuia.</p> <p>De exemplu, este posibil să fiți nevoiți să modificați opțiunea audio a receptorului vostru de cablu în HDMI în cazul în care receptorul conectat la produsul vostru folosește un cablu HDMI.</p> <p>Pentru a asculta sunetul de la computer, conectați un difuzor extern la conectorul de ieșire audio al computerului.</p> <p>Dacă produsul are mufă pentru căști, asigurați-vă că nu este nimic conectat la aceasta.</p> <p>Reporniți dispozitivul conectat deconectând și reconectând cablul de alimentare al dispozitivului.</p> <p>Cu un set top box sau un receptor prin cablu, verificați conexiunea cablului și reinițializați dispozitivul extern. Când simptomul persistă, contactați furnizorul de servicii.</p>
Lipsă sunet.	<p>Verificați dacă Digital Output Audio Format este setată la Pass-Through.</p> <p>Dacă selectați opțiunea Pass-Through pentru a utiliza un receptor AV care nu acceptă Dolby Digital+, nu se emite sunet pentru conținutul Dolby Digital+.</p> <p>Este recomandabil să setați Digital Output Audio Format la Auto atunci când receptorul conectat acceptă formate audio limitate.</p> <ul style="list-style-type: none">•  >  Settings > Sound > Expert Settings > Digital Output Audio Format > Auto
Difuzoarele produc un sunet ciudat.	<p>Rulați Sound Test.</p> <ul style="list-style-type: none">•  >  Settings > Support > Device Care > Self Diagnosis > Sound Test <p>Cablul audio trebuie să fie cuplat la conectorul de ieșire audio corect de la dispozitivul extern.</p>

Problema	Încercați aceasta!
Sunetul este întrerupt.	<p>Sunetul se poate întrerupe frecvent dacă se folosește o boxă Bluetooth. Asigurați-vă că difuzorul Bluetooth și punctul de acces wireless sunt aliniate drept iar difuzorul Bluetooth este așezat cât mai aproape de produs.</p> <p>Pentru întreruperi minime, recomandăm un punct de acces wireless care utilizează frecvența de 5 GHz.</p> <p>Când simptomul persistă, este recomandat să utilizați o conexiune prin cablu, cum ar fi HDMI ARC.</p>
Oricând se utilizează o funcție, produsul rostește activitatea. Produsul explică prin comentarii vocale scenele video afișate pe ecran.	<p>Dezactivați funcția Voice Guide din Voice Guide Settings.</p> <ul style="list-style-type: none">  >  Settings > General > Accessibility > Voice Guide Settings > Voice Guide
Sunetul produsului nu este redat prin intermediul receptorului AV.	<p>Verificați sursa de alimentare a receptorului A/V și setările acestuia.</p>
Sunetul nu se aude clar.	<p>Comutați la un mod de sunet corespunzător.</p> <ul style="list-style-type: none">  >  Settings > Sound > Sound Mode <p> În funcție de model, este posibil ca această caracteristică să nu fie acceptată.</p>
Volumul dispozitivului extern nu poate fi reglat.	<p>Verificați conexiunea cablului între produs și dispozitivul extern.</p> <p>La conectarea prin HDMI a unui difuzor extern, cum ar fi home theatre, asigurați-vă că acesta este conectat la portul HDMI (ARC) de pe produs. Asigurați-vă că  >  Settings > General > External Device Manager > Anynet+ (HDMI-CEC) este activat pe produsul vostru.</p>
Vreau să opresc și să pornesc produsul și dispozitivul audio în același timp.	<p>Atunci când conectați Samsung Soundbar la produs prin Bluetooth, alimentarea se oprește și se pornește în același timp. Este posibil ca această funcție să nu fie acceptată, în funcție de modelul barei de sunet Samsung.</p> <p>Atunci când conectați un dispozitiv audio care acceptă HDMI ARC la portul HDMI (ARC) de pe produs, alimentarea se oprește și se pornește în același timp.</p>

Probleme de conectivitate a dispozitivelor externe

Atunci când produsul nu se poate conecta la dispozitive externe precum un PC, o consolă de jocuri sau un dispozitiv mobil, acești pași pot rezolva problema.

Problema	Încercați aceasta!
Este afișat mesajul „Mod inutilizabil”.	Reglați rezoluția de ieșire a dispozitivului extern la o rezoluție acceptată de produs.
Imaginea video este bună, dar nu există sunet.	Dacă utilizați o conexiune HDMI, verificați setarea de ieșire audio a PC-ului. Dacă utilizați un cablu DVI - HDMI, este necesar un cablu audio separat. Pentru a asculta sunetul computerului, conectați difuzoarele externe la conectorul de ieșire audio al computerului.
Doresc să conectez un PC și un dispozitiv mobil prin screen mirroring.	Pentru a conecta wireless produsul la PC-ul vostru, citiți instrucțiunile de pe PC > Screen Sharing (Wireless) din Connection Guide , și apoi încercați să vă conectați. <ul style="list-style-type: none">🏠 > ➔ Source > Connection Guide > PC > Screen Sharing (Wireless) Asigurați-vă că produsul și PC-ul vostru sunt conectate la aceeași rețea. Pentru a conecta wireless produsul la dispozitivul vostru mobil, citiți instrucțiunile de pe Smartphone > Screen Sharing (Smart View) din Connection Guide , și apoi încercați să vă conectați. <ul style="list-style-type: none">🏠 > ➔ Source > Connection Guide > Smartphone > Screen Sharing (Smart View) Dacă produsul nu se poate conecta la PC-ul sau dispozitivul vostru mobil din cauza interferențelor radio din zonă, schimbați frecvența benzii de acces wireless și apoi încercați să vă conectați.
Nu apare niciun ecran la conectarea produsului la un dispozitiv extern.	Pentru mai multe informații despre conectarea unui dispozitiv extern, rulați Connection Guide . <ul style="list-style-type: none">🏠 > ➔ Source > Connection Guide Asigurați-vă că dispozitivul extern este conectat în ferm și pornit. Accesați Sources pentru a dezactiva alte surse de intrare. <ul style="list-style-type: none">🏠 > ➔ Source > Sources Dacă utilizați HDMI Troubleshooting , puteți să verificați conexiunea la cablul HDMI și la dispozitivele externe (durează aproximativ 2 minute). <ul style="list-style-type: none">🏠 > ➔ Source > Connection Guide > Video Device > HDMI Troubleshooting Când utilizați un set top box sau un receptor prin cablu, verificați semnalele de transmisie sau rețeaua care este conectată la dispozitivul extern.



Problema	Încercați aceasta!
<p>Ecranul PC-ului nu este afișat sau prezintă scintilații.</p>	<p>Atunci când ecranul PC-ului nu apare sau PC-ul nu este recunoscut, verificați alimentarea cu energie electrică a PC-ului și apoi reconectați cablul HDMI între PC și produs. Când simptomul persistă, verificați dacă PC-ul este în modul de așteptare.</p> <p>Când rezoluția setată nu corespunde, este posibil ca ecranul să prezinte scintilații. Pentru rezoluția acceptată de PC, consultați <u>'Citiți înainte de a conecta un computer (rezoluții acceptate).'</u></p>
<p>La repornirea PC-ului se aude un semnal sonor scurt.</p>	<p>Dacă se aude un semnal sonor scurt la pornirea PC-ului, depanați PC-ul.</p>
<p>Este introdusă automat o tastă specială de pe tastatură sau mouse.</p>	<p>Dacă produsul este conectat la un port USB Type-C, apoi la portul USB al produsului se conectează o tastatură sau un mouse, acest lucru poate provoca o funcționare defectuoasă, din cauza erorilor de gestionare a pachetelor USB ale plăcii grafice.</p> <p>Dacă apare orice eroare, se recomandă să contactați producătorul plăcii grafice sau să conectați tastatura sau mouse-ul direct la placa de bază a computerului.</p>

Probleme de rețea

Atunci când produsul nu se poate conecta la Internet, este posibil ca următorii pași să ajute la rezolvarea problemei.

 >  **Settings** > **Support** > **Device Care** > **Self Diagnosis** > **Smart Hub Connection Test**





Dacă produsul întâmpină probleme cu conectarea la rețea sau cu serviciile produsului, verificați starea conexiunii Smart Hub.

Problema	Încercați aceasta!
Eșec la conectarea la rețeaua wireless. Conectare la un punct de acces wireless este imposibilă.	Asigurați-vă că între produs și punctul de acces wireless/cu fir nu există produse care pot genera interferențe electromagnetice. Verificați dacă punctul de acces este pornit. Dacă este pornit, opriți-l și așteptați 1 sau 2 minute, apoi porniți-l din nou. Introduceți parola corectă, dacă este necesar. În cazul în care conexiunea wireless eșuează, conectați produsul la punctul de acces printr-un cablu LAN. În cazul în care produsul se poate conecta în mod normal la Internet printr-o conexiune cu fir, se poate să existe o problemă cu punctul de acces. În acest caz, încercați să folosiți un alt punct de acces.
Eșec la conectarea la rețea prin cablu.	Verificați dacă cablul LAN este conectat la ambele capete. Dacă este conectat, verificați dacă punctul de acces este pornit. Dacă este pornit, opriți-l și așteptați 1 sau 2 minute, apoi porniți-l din nou.
Configurarea IP automată a eșuat. Unable to connect to the network (Nu se poate stabili conexiunea la rețea).	Verificați dacă cablul LAN este conectat la ambele capete. Dacă este conectat, verificați dacă punctul de acces este pornit. Dacă punctul de acces este pornit, opriți-l și așteptați 1 sau 2 minute, apoi porniți-l din nou. Deconectați și apoi reconectați cablul de alimentare al produsului, sau țineți apăsat timp de 3 secunde butonul de alimentare.
Conectat la o rețea locală, dar nu și la internet.	<ol style="list-style-type: none">1. Verificați conexiunea cablului LAN de internet la portul LAN extern al punctului de acces.2. Verificați setarea DNS din IP Settings. –  >  Settings > General > Network > Network Status > IP Settings
Configurarea rețelei este finalizată, dar conexiunea la internet nu se poate realiza.	Dacă problema persistă, contactați furnizorul de servicii de Internet.

 Rețelele prin cablu nu sunt acceptate de unele modele.

Probleme Anynet+ (HDMI-CEC)



Când **Anynet+ (HDMI-CEC)** nu funcționează, acești pași vă pot ajuta să rezolvați problema.

Problema	Încercați aceasta!
Ce este Anynet+?	Puteți folosi telecomanda produsului pentru a controla dispozitivele externe care acceptă Anynet+ (HDMI-CEC) și care sunt conectate la produs prin intermediul unui cablu HDMI. De exemplu, dacă un dispozitiv extern conectat acceptă Anynet+, dispozitivul conectat se poate porni sau opri atunci când porniți sau opriți produsul.
Anynet+ nu funcționează	<p>Confirmați că dispozitivul este compatibil Anynet+. Sistemul Anynet+ acceptă doar dispozitive Anynet+.</p> <p>Verificați conectarea corectă a cablului de alimentare al dispozitivului Anynet+.</p> <p>Verificați conexiunile prin cablu ale dispozitivului Anynet+.</p> <p>Accesați Anynet+ (HDMI-CEC) și vedeți dacă opțiunea Anynet+ (HDMI-CEC) a fost setată la On.</p> <ul style="list-style-type: none">•  >  Settings > General > External Device Manager > Anynet+ (HDMI-CEC)
Vreau să ies din Anynet+. Pornirea altor dispozitive reprezintă un inconvenient deoarece și produsul se pornește. Nu este convenabil, din cauză că dispozitivele conectate (de ex., set top box-ul) se opresc împreună.	<p>Pentru a dezactiva funcția Anynet+ a unui dispozitiv conectat la produs, dezactivați funcția Anynet+ (HDMI-CEC) a dispozitivului.</p> <ul style="list-style-type: none">•  >  Settings > General > External Device Manager > Anynet+ (HDMI-CEC) <p>Atunci când funcția Anynet+ (HDMI-CEC) este dezactivată, bara de sunet conectată prin portul HDMI (ARC) nu se oprește și nu se pornește împreună cu produsul. Pentru a împiedica oprirea automată a unui dispozitiv specific conectat la produs, dezactivați funcția HDMI-CEC pe un dispozitiv specific conectat la produs.</p>

Problema	Încercați aceasta!
Pe ecran va apărea mesajul „Se conectează la dispoz. Anynet+...” sau „Se deconectează de la dispoz. Anynet+...”.	Nu puteți utiliza telecomanda atunci când produsul configurează Anynet+ sau comută pe ecranul de vizualizare al produsului. Utilizați telecomanda după ce produsul a finalizat configurația Anynet+ sau a finalizat comutarea pe ecranul de vizualizare al produsului.
Dispozitivul Anynet+ nu redă.	Nu puteți utiliza funcția de redare în timpul în timp ce Reset este în curs.
Dispozitivul conectat nu este afișat.	Verificați dacă dispozitivul este compatibil cu Anynet+. Dispozitivele Anynet+ trebuie conectate la produs prin folosirea unui cablu HDMI. Asigurați-vă că dispozitivul este conectat la produsul dvs. cu un cablu HDMI. Este posibil ca unele cabluri HDMI să nu fie compatibile cu Anynet+. Verificați conectarea corectă a cablului HDMI. Accesați Anynet+ (HDMI-CEC) și vedeți dacă opțiunea Anynet+ (HDMI-CEC) a fost setată la On . <ul style="list-style-type: none"> •  >  Settings > General > External Device Manager > Anynet+ (HDMI-CEC)

Probleme de telecomandă

Când telecomanda nu funcționează, acești pași vă pot ajuta să rezolvați problema.

Problema	Încercați aceasta!
Telecomanda nu funcționează.	Conexiunea dintre telecomandă și produs se poate pierde. Orientați telecomanda inteligentă Samsung către partea frontală a produsului și țineți apăsat simultan pe butoanele  și  timp de cel puțin 3 secunde. De asemenea, dacă telecomanda nu funcționează, sau funcționează încet, este posibil ca bateriile să fie descărcate. În acest caz, înlocuiți bateriile. Bateriile alcaline sunt recomandate pentru o durată de funcționare mai lungă. <ul style="list-style-type: none"> • Încărcați telecomanda folosind celula solară sau portul USB (de tip C) din partea de jos. • Dacă telecomanda are baterii, înlocuiți-le cu unele noi.
Dispozitivele externe nu pot fi operate cu telecomanda produsului.	Verificați conexiunea cablului între produs și dispozitivele externe.
Atunci când pornesc produsul cu telecomanda, pornește, de asemenea, și un alt dispozitiv.	Telecomenzile cu infraroșu de la Samsung sunt compatibile între ele. Cu toate acestea, rețineți că pot fi activate mai multe dispozitive simultan. Dacă doriți ca acest lucru să nu se întâmple, utilizați aplicația SmartThings pentru a manevra fiecare produs în parte.

Aplicații

Când aplicațiile nu funcționează, acești pași vă pot ajuta să rezolvați problema.

Problema	Încercați aceasta!
Am lansat o aplicație, dar este în altă limbă. Cum pot să schimb limba?	Limbile acceptate de o aplicație pot fi diferite de Language al produsului stabilit în meniu. Capacitatea de a schimba limba depinde de furnizorul aplicației.
Aplicația nu funcționează corespunzător. Calitatea imaginii acesteia este slabă.	Verificați conexiunea la rețea. Când viteza rețelei este slabă, este posibil ca aplicația să nu funcționeze sau calitatea imaginii acesteia să fie slabă. Serviciile aplicației voastre nu sunt furnizate de produs, ci de furnizorul serviciilor pentru aplicație. Consultați sesiunea Help (Asistență) de pe site-ul web al furnizorului de servicii al aplicației.

Fișiere media







Când fișierele nu sunt redade, aceste etape vă pot ajuta să rezolvați problema.

Problema	Încercați aceasta!
Anumite fișiere se întrerup în timpul redării.	Această problemă poate apărea la fișierele neacceptate sau la cele cu rată de biți mare. Majoritatea fișierelor pot fi redade, dar este posibil ca unele fișiere să nu ruleze continuu.
Unele fișiere nu pot fi redade.	Este posibil ca anumite fișiere care folosesc un codec neacceptat să nu fie redade. Verificați acceptarea codec-ului de către produs. Pentru mai multe informații consultați <u>„Citiți înainte de a reda fișiere foto, video sau muzicale”</u> .

Probleme cu recunoașterea vocală





Atunci când funcțiile de recunoaștere vocală sau Bixby nu funcționează, aceste etape vă pot ajuta la rezolvarea problemei.





 Este posibil ca funcția **Voice Wake-up** să nu fie acceptată în funcție de model sau zona geografică.

Problema	Încercați aceasta!
Bixby răspunde automat.	<p>Este posibil ca produsul să recunoască zgomotul ambiental sau o conversație obișnuită drept un apel către Bixby.</p> <p>Dezactivați funcția Voice Wake-up sau setați Wake-Up Sensitivity la Low.</p> <ul style="list-style-type: none"> > Explore Now >  Settings > Voice Wake-up
Am spus „Hi, Bixby” dar Bixby nu răspunde.	<p>Pentru rezultate optime, trebuie să fiți la o distanță de 10 ft (3 – 4 m) de produs. Priviți la ecranul produsului și vorbiți.</p> <p>Porniți funcția Voice Wake-up.</p> <ul style="list-style-type: none"> > Explore Now >  Settings > Voice Wake-up
Spre deosebire de alte caracteristici, funcția de recunoaștere vocală nu funcționează cu Samsung Smart Remote. Nu există niciun răspuns, chiar dacă este apăsat butonul de introducere vocală.	<p>Conexiunea dintre telecomandă și produs se poate pierde. Încercați să asociați telecomanda cu produsul.</p> <p>Orientați telecomanda inteligentă Samsung către partea frontală a produsului și țineți apăsat simultan pe butoanele  și  timp de cel puțin 3 secunde.</p> <p>De asemenea, dacă telecomanda nu funcționează corect sau dacă reacționează foarte greu, este posibil ca bateriile să fie descărcate.</p> <ul style="list-style-type: none">Încărcați telecomanda folosind celula solară sau portul USB (de tip C) din partea de jos.Dacă telecomanda are baterii, înlocuiți-le cu unele noi.
În timpul recunoașterii vocale, apare mesajul de încărcare grea și funcția nu funcționează.	<p>Deconectați și apoi conectați cablul de alimentare al produsului și apoi reîncercați după 1 minut și 30 de secunde. Poate dura ceva timp dacă serverul de recunoaștere vocală este inspectat.</p>
Vreau să văd informații meteo din zona dorită.	<p>Spuneți cu numele zonei incluse.</p>

Alte probleme

Utilizați aceste proceduri pentru a rezolva și alte probleme care ar putea apărea în legătură cu produsul.

Problema	Încercați aceasta!
Produsul este fierbinte.	<p>Vizionarea de conținut pe produs pentru o perioadă lungă de timp face ca panoul să genereze căldură.</p> <p>Căldura emanată de panou se disipează prin fantele interne de aerisire care funcționează de-a lungul produsului.</p> <p>Totuși, după o utilizare prelungită, partea inferioară poate fi caldă la pipăit.</p> <p>Copiii care vizionează conținut pe produs necesită supraveghere constantă din partea adulților pentru a-i împiedica să atingă produsul.</p> <p>Totuși, această încălzire a produsului nu este un defect și nu afectează funcționalitatea produsului.</p>
Produsul miroase a plastic.	Acest miros este normal și va dispărea în timp.
Produsul este înclinat în lateral.	Înlăturați baza stativului de pe produs și reasamblați-o.
Suportul este instabil sau deformat.	Consultați Ghidul de configurare rapidă și asigurați-vă că stativul este asamblat corect.
Setările se pierd după 5 minute sau la fiecare oprire a produsului.	<p>Dacă funcția Usage Mode este setată în Retail Mode, setările audio și video ale produsului sunt resetate în mod automat la fiecare 5 minute.</p> <p>Schimbați Usage Mode în Home Mode.</p> <ul style="list-style-type: none">•  >  Settings > General > System Manager > Usage Mode
Pe ecran se afișează un POP (banner publicitar intern al produsului)	<p>Schimbați Usage Mode în Home Mode.</p> <ul style="list-style-type: none">•  >  Settings > General > System Manager > Usage Mode
Produsul emite un zgomot strident de pocnire.	<p>Extinderea și contractarea carcasei exterioare a produsului poate cauza un zgomot strident de pocnire.</p> <p>Aceasta nu indică o funcționare defectuoasă a produsului.</p> <p>Produsul poate fi utilizat în siguranță.</p>

Problema	Încercați aceasta!
<p>Produsul emite un sunet ca un zumzăit.</p>	<p>Produsul vostru folosește circuite de comutare de mare viteză și curent electric la tensiuni mari. În funcție de nivelul de strălucire al produsului, este posibil ca produsul să pară puțin mai zgomotos decât un produs convențional.</p> <p>Produsul vostru a fost supus unor proceduri stricte de control al calității care se ridică la nivelul exigențelor noastre de performanță și cerințelor de fiabilitate.</p> <p>Este posibil ca produsul să emită un oarecare zgomot, însă acest lucru este considerat normal și nu este un motiv acceptabil pentru efectuarea unui schimb sau de restituire a banilor.</p>
<p>Actualizarea software-ului prin internet nu a reușit.</p>	<p>Verificați starea conexiunii de rețea.</p> <ul style="list-style-type: none"> •  >  Settings > General > Network > Network Status <p>Dacă produsul nu este conectat la o rețea, conectați-l la o rețea.</p> <p>Procesul de upgrade se oprește dacă dispuneți deja de cea mai recentă versiune software.</p>
<p>Produsul narează evenimentele de pe ecran prin comentarii vocale.</p>	<p>Pentru a dezactiva Voice Guide, deplasați focalizarea de la Accessibility Shortcuts la Voice Guide și apoi apăsați butonul Select. Puteți să activați sau să dezactivați Voice Guide. Pentru a rula Accessibility Shortcuts, consultați următoarele:</p> <ul style="list-style-type: none"> • Țineți apăsat butonul Volum pe telecomanda voastră inteligentă Samsung. •  >  Settings > General > Accessibility > Voice Guide Settings > Voice Guide

Diagnosticarea problemelor operaționale ale produsului

Puteți diagnostica problemele produsului vostru și ale Smart Hub și puteți rula funcțiile de resetare.

[🏠](#) > [⚙️ Settings](#) > [Support](#) > [Device Care](#) > [Self Diagnosis](#)

Puteți utiliza funcția [Picture Test](#) pentru diagnoza problemelor de imagine și funcția [Sound Test](#) pentru diagnoza problemelor de sunet. De asemenea, puteți vizualiza informațiile privind puterea semnalului pentru semnalele digitale aeriene, testa conexiunea la Internet a Smart Hub-ului și rula funcțiile de resetare la setările din fabrică ale Smart Hub și ale produsului.

- [Picture Test](#)
- [Sound Test](#)
- [HDMI Troubleshooting](#)
- [Signal Information](#)
- [Smart Hub Connection Test](#)
- [Reset Smart Hub](#)

Problema	Încercați aceasta!
Nu poate selecta Signal Information în Self Diagnosis .	Verificați dacă în momentul respectiv canalul curent este un canal digital. Signal Information este disponibilă numai pentru canale digitale. <ul style="list-style-type: none">• 🏠 > ⚙️ Settings > Support > Device Care > Self Diagnosis > Signal Information
Resetarea Smart Hub	Reduce toate setările Smart Hub la valorile din fabrică și șterge toate informațiile despre conturi Samsung, conturi conexe de servicii, acorduri de servicii Smart Hub și aplicații Smart Hub. <ul style="list-style-type: none">• 🏠 > ⚙️ Settings > Support > Device Care > Self Diagnosis > Reset Smart Hub
Resetare imagine	Resetează setările de imagine curente la setările implicite. <ul style="list-style-type: none">• 🏠 > ⚙️ Settings > Picture > Expert Settings > Reset Picture
Resetare sunet	Resetează setările de sunet curente la setările implicite. <ul style="list-style-type: none">• 🏠 > ⚙️ Settings > Sound > Expert Settings > Reset Sound

Obținerea de asistență

În cazul în care aveți probleme cu produsul vostru, obțineți asistență directă de la Samsung.

Obținerea de asistență prin intermediul funcției Gestionare la distanță

 >  [Settings](#) > [Support](#) > [Remote Management](#)

După ce vă exprimați acordul în legătură cu contractul nostru de servicii, puteți folosi [Remote Management](#) pentru a accesa Asistența la distanță și pentru ca un tehnician de service Samsung să vă diagnosticheze produsul, să remedieze problemele și să actualizeze software-ul produsului vostru de la distanță prin intermediul internetului. Puteți activa sau dezactiva funcția [Remote Management](#).



 Pentru această funcție este necesară o conexiune la internet.

Găsirea informațiilor de contact pentru service

 >  [Settings](#) > [Support](#) > [About Monitor](#)

Puteți consulta adresa site-ului web Samsung, numărul de telefon al centrului de relații cu clienții, numărul modelului produsului vostru, versiunea de software a produsului vostru, licența pentru programe cu sursă deschisă și orice alte informații care vă sunt necesare pentru a obține asistență din partea unui agent responsabil cu relațiile cu clienții sau de pe site-ul web Samsung.

 Puteți, de asemenea, consulta informațiile scanând codul QR al produsului vostru.

 Puteți iniția această funcție și apăsând și menținând butonul  timp de 5 sau mai multe secunde. Continuați să țineți butonul apăsat până când apare noua fereastră pop-up cu informații despre client.

Întrebări & răspunsuri

Pentru instrucțiuni suplimentare cu privire la reglaje, consultați manualul de utilizare al PC-ului sau al plăcii grafice.

Problema	Încercați aceasta!
Cum pot schimba frecvența?	<p>Setați frecvența de la placa video.</p> <ul style="list-style-type: none">Windows 7: Mergeți la Panou de control → Aspect și personalizare → Afișare → Rezoluție ecran → Setări → Monitor și reglați Rata de reîmprospătare a ecranului de la Setări monitor.Windows 8(Windows 8.1): Mergeți la Setări → Panou de control → Aspect și teme → Afișare → Rezoluție ecran → Setări → Monitor și reglați Rata de reîmprospătare a ecranului de la Setări monitor.Windows 10: Mergeți la Setări → Sistem → Afișare → Setări avansate pentru afișaj → Afișați proprietățile adaptorului → Monitor și reglați Rata de reîmprospătare a ecranului de la Setări monitor.
Cum pot schimba rezoluția?	<ul style="list-style-type: none">Windows 7: Mergeți la Panou de control → Aspect și personalizare → Afișare → Rezoluție ecran → Ajustare rezoluție.Windows 8(Windows 8.1): Mergeți la Setări → Panou de control → Aspect și personalizare → Afișare → Ajustare rezoluție și reglați rezoluția.Windows 10: Mergeți la Setări → Sistem → Afișare → Setări avansate pentru afișaj, și reglați rezoluția.
Cum setez modul de economisire a energiei?	<ul style="list-style-type: none">Windows 7: Mergeți la Panou de control → Aspect și personalizare → Personalizare → Setări economizor ecran → Opțiuni de alimentare sau în configurația BIOS a PC-ului.Windows 8(Windows 8.1): Mergeți la Setări → Panou de control → Aspect și personalizare → Personalizare → Setări economizor ecran → Opțiuni de alimentare sau în configurația BIOS a PC-ului.Windows 10: Mergeți la Setări → Personalizare → Blocare ecran → Setări expirare ecran → Alimentare & stare de repaus sau în configurația BIOS a PC-ului.

Specificații

Specificații generale

Nume model		S24AM50*	S27AM50*	S32AM50*
Dimensiune		Clasa 24 (23,8" / 60,4 cm)	Clasa 27 (27,0" / 68,6 cm)	Clasa 32 (31,5" / 80,1 cm)
Zonă de afișare		527,04 mm (O) x 296,46 mm (V)	597,888 mm (O) x 336,312 mm (V)	698,4 mm (O) x 392,85 mm (V)
Dimensiune pixel		0,2745 mm (O) x 0,2745 mm (V)	0,3114 mm (O) x 0,3114 mm (V)	0,36375 mm (O) x 0,36375 mm (V)
Frecvența maximă a pixelilor		95,5 MHz	94 MHz	96 MHz
Sincronizare (specificații panou)	Frecvența orizontală	-	-	-
	Frecvența verticală	48 ~ 75 Hz		
Rezoluție	Rezoluție optimă	1920 x 1080 @ 60 Hz		
	Rezoluție maximă	1920 x 1080 @ 60 Hz		
Nume model		S32AM70*	S43AM70*	
Dimensiune		Clasa 32 (31,5" / 80,0 cm)	Clasa 43 (42,5" / 108,0 cm)	
Zonă de afișare		697,306 mm (O) x 392,234 mm (V)	941,184 mm (O) x 529,416 mm (V)	
Dimensiune pixel		0,18159 mm (O) x 0,18159 mm (V)	0,2451 mm (O) x 0,2451 mm (V)	
Frecvența maximă a pixelilor		597,08 MHz	594 MHz	
Sincronizare (specificații panou)	Frecvența orizontală	147,78 kHz ~ 148,38 kHz	135 kHz ~ 141,42 kHz	
	Frecvența verticală	60 Hz		
Rezoluție	Rezoluție optimă	3840 x 2160 @ 60 Hz		
	Rezoluție maximă	3840 x 2160 @ 60 Hz		

Sursă de alimentare	AC100-240V~ 50/60Hz Consultați eticheta din partea posterioară a produsului, deoarece tensiunea standard poate varia în diferite țări. Pe baza tensiunii c.a. a adaptorului. Pentru tensiunea c.d. a produsului, consultați eticheta produsului. (doar modelul S24AM50*)
Conectori de semnal	HDMI USB USB Tip-C (Această funcție este disponibilă numai pentru seria M7.)
Condiții de mediu	Funcționare Temperatură: 10 °C – 40 °C (50 °F – 104 °F) Umiditate: 10 % – 80 %, fără condens
	Depozitare Temperatură: -20 °C – 45 °C (-4 °F – 113 °F) Umiditate: 5 % – 95 %, fără condens

- Plug & Play
Acest produs poate fi instalat și utilizat cu orice sistem compatibil Plug & Play. Schimbul bidirecțional de date între produs și sistemul PC optimizează setările produsului. Instalarea produsului se realizează automat. Totuși, puteți personaliza setările de instalare dacă doriți.
- Puncte panou (Pixeli)
Din cauza modului de fabricare a acestui produs, aproximativ 1 pixel per milion (1 ppm) poate fi mai luminos sau mai întunecat pe panoul LCD. Acest lucru nu afectează performanțele produsului.
- Specificațiile pot fi modificate fără înștiințare, în scopul îmbunătățirii calității.
- Pentru specificații detaliate despre dispozitiv, vizitați site-ul web Samsung.
- Pentru a accesa înregistrarea EPREL a modelului:
(1) Accesați <https://eprel.ec.europa.eu>
(2) Obțineți identificatorul modelului din eticheta energetică a produsului și introduceți-l în caseta de căutare
(3) Informațiile despre model de pe eticheta energetică sunt indicate
* Puteți accesa direct informațiile despre produs la adresa <https://eprel.ec.europa.eu/qr/#####> (numărul de înregistrare)
Numărul de înregistrare poate fi găsi pe eticheta de eficiență energetică de pe produs.

Anexă

Responsabilitate pentru service contra cost (Costuri clienți)

Când solicitați asistență în service, chiar dacă produsul este în garanție, vă putem percepe o taxă pentru intervenția unui tehnician service în următoarele cazuri.

Produsul nu prezintă defecțiuni

Curățarea produsului, reglare, explicații, reinstalare etc.

- Dacă unui tehnician service i se solicită instrucțiuni privind utilizarea produsului sau se reglează doar opțiunile, fără dezasamblarea produsului.
- Dacă defecțiunea este cauzată de factori externi de mediu (internet, antenă, semnal prin cablu etc.)
- Dacă produsul este reinstalat sau sunt conectate dispozitive după prima instalare a produsului achiziționat.
- Dacă produsul este reinstalat pentru a-l deplasa în alt loc sau în altă locuință.
- În cazul în care clientul solicită altei companii instrucțiuni de utilizare a produsului.
- În cazul în care clientul solicită instrucțiuni de utilizare a rețelei sau programului altei companii.
- În cazul în care clientul solicită instalarea software-ului și configurarea produsului.
- Dacă tehnicianul service îndepărtează/curăță praful sau obiecte străine din interiorul produsului.
- În cazul în care clientul solicită o altă instalare după ce achiziționează produsul telefonic sau online.

Deteriorarea produsului din vina clientului

Deteriorarea produsului datorată manipulării sau reparațiilor incorecte efectuate de client.

Dacă un produs este deteriorat din următoarele cauze:

- Lovituri sau cădere.
- Utilizarea unor accesorii sau produse comercializate separat nerecomandate de Samsung.
- Reparații efectuate de alte persoane sau companii de service care nu sunt parteneri Samsung Electronics Co., Ltd.
- Remodelarea sau repararea produsului de către client.
- Utilizarea produsului la o tensiune de alimentare necorespunzătoare sau la prize neautorizate.
- Nerespectarea avertismentelor din Manualul de utilizare.

Altele

- Dacă produsul se deteriorează în urma unui dezastru natural. (descărcări electrice, incendii, cutremure, inundații etc.)
- În cazul în care componentele consumabile sunt uzate. (baterie, toner, lumini incandescente, cap, vibrator, lampă, filtru, bandă etc.)
-  În cazul în care clientul solicită service și produsul nu prezintă defecțiuni, se poate percepe taxa de service. În urmărire, citiți mai întâi manualul de utilizare.

Licențe

Verificați informațiile privind licența și mărcile comerciale aplicate produsului vostru.



Manufactured under license from Dolby Laboratories. Dolby, Dolby Audio, Pro Logic, and the double-D symbol are trademarks of Dolby Laboratories.



The terms HDMI and HDMI High-Definition Multimedia Interface, and the HDMI Logo are trademarks or registered trademarks of HDMI Licensing Administrator, Inc. in the United States and other countries.

Open Source License Notice

To send inquiries and requests for questions regarding open sources, contact Samsung Open Source (<http://opensource.samsung.com>)



WEEE

Cum se elimină corect acest produs (Deșeuri de echipamente electrice și electronice)



(Aplicabil în țări cu sisteme de colectare separate)

Acest simbol de pe produs, accesorii și documentație indică faptul că produsul și accesoriile sale electronice (încărcător, căști, cablu USB) nu trebuie eliminate împreună cu alte deșeuri menajere la finalul duratei lor de utilizare. Dat fiind că eliminarea necontrolată a deșeurilor poate dăuna mediului înconjurător sau sănătății umane, vă rugăm să separați aceste articole de alte tipuri de deșeuri și să le reciclați în mod responsabil, promovând astfel reutilizarea durabilă a resurselor materiale.

Utilizatorii casnici trebuie să-l contacteze pe distribuitorul care le-a vândut produsul sau să se intereseze la autoritățile locale unde și cum pot să ducă aceste articole pentru a fi reciclate în mod ecologic.

Utilizatorii comerciali trebuie să-și contacteze furnizorul și să consulte termenii și condițiile din contractul de achiziție. Acest produs și accesorii sale electronice nu trebuie eliminate împreună cu alte deșeuri comerciale.

Dispoziții privind eliminarea corectă a bateriilor acestui produs



(Aplicabil în țări cu sisteme de colectare separate)

Acest marcaj de pe baterie, de pe manualul de utilizare sau de pe ambalaj indică faptul că bateriile acestui produs nu trebuie eliminate împreună cu alte deșeuri menajere la sfârșitul ciclului lor de viață. Dacă sunt marcate, simbolurile chimice Hg, Cd sau Pb indică faptul că bateria conține mercur, cadmiu sau plumb peste nivelurile de referință prevăzute în Directiva CE 2006/66.

În cazul în care bateriile nu sunt eliminate corespunzător, aceste substanțe pot fi dăunătoare pentru sănătatea omului sau pentru mediu.

În vederea protejării resurselor naturale și a promovării refolosirii materialelor, vă rugăm să separați bateriile de celelalte tipuri de deșeuri și să le reciclați prin intermediul sistemului gratuit de returnare a bateriilor la nivel local.